

UNIVERSIDAD PRIVADA DE TACNA

Facultad de Ciencias Empresariales

**ESCUELA PROFESIONAL DE CIENCIAS CONTABLES Y
FINANCIERAS**



**RÉGIMEN MYPE TRIBUTARIO Y SU INFLUENCIA
EN LA GESTIÓN FINANCIERA DE LAS AGENCIAS
DE ADUANA DE LA CIUDAD DE TACNA, DURANTE
EL PERIODO 2017**

TESIS

PRESENTADO POR:

BACH. GABRIELA DANAE RAMOS VALLE

Para optar el título profesional de:

CONTADOR PÚBLICO CON

MENCIÓN EN AUDITORÍA

TACNA – PERÚ

2018

Asesor: Mgr.CPC Juan Portugal Tellería

DEDICATORIA

A Dios todo poderoso por cuidar de mí siempre y por ser mi guía en el desarrollo de este proyecto.

A un ángel que está en el cielo que me dio su apoyo incondicional, y quiso que cumpliera este objetivo.

A mi mamá y a mis hermanos, por su inmenso amor, por ser la persona que siempre me desearon lo mejor.

AGRADECIMIENTO

En primer lugar, agradecer a Dios por darme salud, por ser mi guía y mi fortaleza en los momentos difíciles.

A un ángel que está en el cielo, por sus sabios consejos que los llevare siempre en el corazón y los pondré en práctica.

A mi mamá por su amor, comprensión, por los valores que me ha inculcado, quien día a día sacrifica gran parte de su vida para educarme y formarme, y a mis hermanos, pieza clave de motivación en mis proyectos, siempre con una palabra de aliento.

ÍNDICE DE CONTENIDO

DEDICATORIA	ii
AGRADECIMIENTO	iii
RESUMEN.....	x
ABSTRAC.....	xi
INTRODUCCIÓN.....	xii
CAPÍTULO I.....	1
PLANTEAMIENTO DEL PROBLEMA.....	1
1.1 DESCRIPCIÓN DEL PROBLEMA	1
1.2 FORMULACIÓN DEL PROBLEMA	2
1.2.1 Problema principal	2
1.2.2 Problemas específicos	2
1.3 JUSTIFICACIÓN DE LA INVESTIGACIÓN.....	3
1.3.1 Justificación.....	3
1.4 OBJETIVOS DE LA INVESTIGACIÓN.....	3
1.4.1 Objetivo general.....	3
1.4.2 Objetivos específicos	4
1.5 HIPÓTESIS	4
1.5.1 Hipótesis General.....	4
1.5.2 Hipótesis Específicas	4
1.6 LIMITACIONES.....	4
CAPÍTULO II.....	6
MARCO TEÓRICO	6
2.1 ANTECEDENTES DE LA INVESTIGACIÓN	6
2.1.1 Antecedentes Nacionales	6
2.1.2 Antecedentes Internacionales.....	11

2.2	BASES TEÓRICAS	12
2.2.1	Mype Tributario	12
2.2.1.1	Base Legal.....	12
2.2.1.2	Antecedentes	12
2.2.1.3	Sujetos comprendidos	13
2.2.1.4	Sujetos no comprendidos	14
2.2.1.5	Determinación del Impuesto a la renta	14
2.2.1.6	Alícuota del impuesto	14
2.2.1.7	Pagos a cuenta.....	15
2.2.1.8	Como Acogerse al RMT	15
2.2.1.9	Cambio de régimen	16
2.2.1.10	Suspensión de pagos a cuenta.....	16
2.2.1.11	Libros y registros contables	16
2.2.1.12	Características del (Decreto Legislativo, 1269).....	18
2.2.1.13	Régimen Mype tributario en la actualidad.....	19
2.2.2	Gestión Financiera	20
2.2.2.1	Definición	20
2.2.2.2	Importancia	21
2.2.2.3	Análisis Financiero	21
2.2.2.4	Planeación financiera.....	22
2.2.2.5	Herramientas financieras	23
2.2.3	Reporte de agencias de aduana en el distrito de Tacna	31
2.3	DEFINICIÓN DE CONCEPTOS BÁSICOS.....	35
	CAPÍTULO III.....	37
	METODOLOGÍA	37

3.1	TIPO DE INVESTIGACIÓN.....	37
3.2	DISEÑO DE INVESTIGACIÓN.....	37
3.3	POBLACIÓN Y MUESTRA.....	38
3.3.1	Población.....	38
3.3.2	Muestra.....	38
3.4	VARIABLES E INDICADORES.....	39
3.4.1	Variable independiente: Régimen Mype tributario.....	40
3.4.2	Variable dependiente: Gestión financiera.....	40
3.5	TÉCNICAS DE RECOLECCIÓN DE DATOS.....	41
3.6	PROCESAMIENTO Y ANÁLISIS DE DATOS.....	42
	CAPÍTULO IV.....	43
4.1	CONFIABILIDAD DE INSTRUMENTOS.....	43
4.1.1	Aplicación de coeficiente de Alpha de Crombach.....	43
4.2	TRATAMIENTO ESTADÍSTICO.....	45
4.2.1	Resultado de la variable independiente:.....	45
	X: Régimen mype tributario.....	45
4.2.2	Variable dependiente:.....	50
	Y: Gestión financiera.....	50
4.3	CONTRASTACION DE LA HIPÓTESIS GENERAL.....	55
4.3.1	Verificación de hipótesis General.....	55
4.3.2	Verificación de la primera hipótesis secundaria.....	57
4.3.3	Verificación de la segunda hipótesis secundaria.....	58
4.3.4	Verificación de la tercera hipótesis secundaria.....	60
4.4	DISCUSION DE RESULTADOS.....	61
	CONCLUSIONES.....	63

RECOMENDACIONES	64
BIBLIOGRAFIA	65
APÉNDICE	69

ÍNDICE DE TABLAS

Tabla 1 <i>Regímenes Tributarios</i>	13
Tabla 2 <i>Tasa del Impuesto a la Renta Anual</i>	15
Tabla 3: <i>Agentes de aduana</i>	31
Tabla 4 <i>Agencias de Aduana de Tacna Habilitadas</i>	38
Tabla 5: <i>Régimen Mype tributario</i>	40
Tabla 6: <i>Gestión Financiera</i>	40
Tabla 7: <i>Recolección de Datos</i>	41
Tabla 8: <i>Instrumento y procesamiento de información</i>	42
Tabla 9: <i>Escala de alfa cronbach</i>	44
Tabla 10: <i>Régimen mype tributario</i>	45
Tabla 11: <i>Porcentaje de pagos a cuenta mensual</i>	46
Tabla 12: <i>Suspensión de pago a cuenta</i>	48
Tabla 13: <i>Tasa anual del impuesto a la renta</i>	49
Tabla 14: <i>Gestión Financiera</i>	50
Tabla 15: <i>Liquidez Absoluta</i>	51
Tabla 16: <i>Endeudamiento Patrimonial</i>	53
Tabla 17 <i>Rentabilidad neta de ventas</i>	54
Tabla 18: <i>Pagos a cuenta beneficios</i>	74
Tabla 19 <i>El 1% de pago a cuenta y la liquidez</i>	75
Tabla 20 <i>El impuesto a la renta anual del Mype tributarios</i>	76
Tabla 21 <i>IR del 10% y la rentabilidad neta sobre ventas</i>	78
Tabla 22: <i>Análisis flujo de caja</i>	79
Tabla 23 <i>Liquidez Absoluta</i>	80
Tabla 24 <i>Ratio de liquidez absoluta</i>	82
Tabla 25 <i>Medidas para prevenir el endeudamiento de su agencia</i>	83
Tabla 26 <i>Recursos financiados por terceros</i>	84
Tabla 27: <i>Puntajes totales de las variables</i>	86

ÍNDICE DE FIGURAS

Figura 1: Libros y registros contables.....	17
Figura 2: Características generales del RMT	18
Figura 3: Impuesto a la renta por categorías	20
Figura 4: Herramientas Financieras	24
Figura 5: Régimen mype tributario.....	45
Figura 6: Porcentaje de pagos a cuenta mensual.....	47
Figura 9: Suspensión de pago a cuenta	48
Figura 10: Tasa anual del impuesto a la renta.....	49
Figura 13: Gestión Financiera.....	50
Figura 14: liquidez Absoluta.....	52
Figura 18: Endeudamiento patrimonial.....	53
Figura 21: Rentabilidad neta de ventas	55
Figura 7: Pagos a cuenta beneficios	74
Figura 8: El 1% de pago a cuenta y la liquidez absoluta	75
Figura 11: El impuesto a la renta anual del mype tributario.....	77
Figura 12: IR del 10% y la rentabilidad neta sobre ventas	78
Figura 15: Análisis flujo de caja	79
Figura 16: Liquidez absoluta.....	81
Figura 17: Ratio de liquidez absoluta.....	82
Figura 19: Medidas para prevenir el endeudamiento de su agencia	83
Figura 20: Recursos financiados por terceros	85

RESUMEN

El objetivo principal de este trabajo de investigación fue determinar si se conocía sobre la norma y sus beneficios, y cómo ha sido el impacto real en los estados financieros, del sector de aduana de la ciudad de Tacna durante el periodo 2017. El tipo de estudio es básico, su diseño es descriptivo – correlacional. La población de estudio está constituida por las las agencias de aduana habilitadas de la ciudad de Tacna, para la muestra determine que de las 27 agencias de aduana existentes en la ciudad de Tacna, 8 continúan en el régimen general y solamente 19 se acogieron al régimen mype tributario.

La técnica de recolección de datos utilizada en la presente investigación son las encuestas que aplicaremos a los contadores de Agencias de las agencias de aduana acogidas al régimen mype tributario las cuales son N=19 agencias.

Los resultados del estudio determinaron que el régimen mype tributario influye positivamente en la gestión financiera, ya que los beneficios que establece este régimen, son más justos para con sus tributos, y les permite crecer económicamente.

La hipótesis del estudio: El régimen mype tributario, influye positivamente en la gestión financiera de las agencias de aduana de la ciudad de Tacna durante el periodo 2017, se contrasto a través de la prueba de coeficiente de correlación de Spearman.

Palabras claves: Mype tributario, Gestión Financiera, Agencias de Aduana

ABSTRAC

The main objective of this research work was to determine if the norm and its benefits were known, and what the real impact on the financial statements of the customs sector in the city of Tacna during the 2017 period has been. The type of study It is basic, its design is Descriptive - Correlational. The study population is constituted by the authorized customs agencies of the city of Tacna, for the sample to determine that of the 27 customs agencies existing in the city of Tacna, 8 continue under the general regime and only 19 have accepted the regime mype tributarie.

The data collection technique used in the present investigation are the surveys that we will apply to the agency counters of the customs agencies under the mype tributary regime, which are $N = 19$ agencies.

The results of the study determined that the Mype tax regime positively influences financial management, since the benefits established by this regime are fairer for their taxes, and allows them to grow economically.

The hypothesis of the study: The Mype tax regime, positively influences the financial management of the customs agencies of the city of Tacna during the period 2017, was contrasted through the Spearman correlation coefficient test.

Keywords: Mype tributarie, Financial Management, Customs Agencies

INTRODUCCIÓN

Con el presente trabajo de investigación se busca analizar el impacto del régimen mype tributario en la gestión financiera de las agencias de aduana de la ciudad de Tacna, así como también se pretende demostrar si el régimen mype tributario influye positivamente en la gestión financiera de las agencias de aduana de la ciudad de Tacna, durante el periodo 2017.

La estructura general de la tesis se desarrolla de la siguiente manera:

CAPÍTULO I, puntualiza el planteamiento del problema, descripción de la realidad problemática, objetivos de la investigación, justificación de la investigación, hipótesis y limitaciones la cual la principal es que existen pocas evidencias de estudios anteriores que sirvan como referencia para la presente investigación, ya que este régimen entro en vigencia en Enero del 2017.

CAPÍTULO II, hace referencia a los antecedentes de la investigación, asimismo se describirán las bases teóricas y se definirán los términos básicos.

CAPÍTULO III, hace referencia a la metodología, que involucra al tipo de investigación, diseño de investigación, población, muestra, técnicas instrumentos de recolección de datos y procesamiento de datos.

CAPÍTULO IV, en este capítulo se considera los resultados, la contrastación, verificación de la hipótesis, discusión de resultados, y finalmente las conclusiones, la cual tiene por principal conclusión: El régimen mype tributario influye positivamente en la gestión financiera de las agencias de la ciudad de Tacna, ya que tiene ventajas económicas sobre el régimen general, permitiéndoles tener una menor carga tributaria, la principal recomendación es que las empresas del sector aduana de la ciudad de Tacna, aprovechen al máximo estos beneficios tributarios

que ofrece el mencionado régimen, ya que contribuye significativamente económicamente y financiera de las empresas-

CAPÍTULO I

PLANTEAMIENTO DEL PROBLEMA

1.1 DESCRIPCIÓN DEL PROBLEMA

En la actualidad según especialistas tributarios el Perú presenta ineficaces e ineficientes políticas fiscales, donde contribuyentes con menores ingresos pagan más impuesto, que los que tienen mayores rentas; hecho que genera malestar en los empresarios de la pequeña y mediana empresa, ante dicho malestar el poder ejecutivo opto por replantear los regímenes tributarios y establecer uno más efectivo para disminuir las brechas de desigualdad al momento de tributar.

Es por ello que mediante el decreto legislativo N° 1269, publicado en Diciembre del 2016 el estado peruano establece un nuevo régimen tributario, denominado “mype tributario (RMT)” del impuesto a la renta, que favorece a contribuyentes cuyos ingresos netos no superen las 1700 UIT del ejercicio gravable.

El nuevo régimen otorga una tasa preferencial del 10% para el cálculo del impuesto la renta anual, y el 1% para los pagos; para la aplicación de la tasa del 10%, la norma establece que la utilidad no puede ser mayor a 15 UIT, en el caso que se obtenga mayor utilidad a la diferencia se aplicara la tasa establecida para el régimen general. En los pagos a cuenta, la tasa del 1% se aplicara siempre y cuando sus ingresos netos anuales del ejercicio no superen las 300 UIT.

La intención de este nuevo régimen es que con los beneficios tributarios que otorgan, se formalicen aquellos negocios que aún se mantiene en la informalidad y aquellos que ya son contribuyentes tributen en un régimen más justo. (D.L, 1269)

En la ciudad de Tacna existe una gran cantidad de pequeñas y medianas empresas que se sustentan por el gran flujo comercial, ya que es una zona franca e industrial, donde se oferta una gran cantidad de productos importados a bajo precio, que ingresa principalmente por el complejo fronterizo de Santa Rosa, asimismo exporta productos hidrobiológicos que se producen en su (parque industrial) y productos agroindustriales como aceituna, orégano y otros. Siendo la actividad de comercio internacional, una de las más importantes que se desarrollan en la ciudad, con el propósito de agilizar el tráfico internacional de mercaderías, se instalaron diversas agencias de aduana, de las cuales utilizaremos su información para la aplicación de mi investigación, determinando la forma como el nuevo régimen tributario influye en la gestión financiera y sus resultados.

1.2 FORMULACIÓN DEL PROBLEMA

1.2.1 Problema principal

¿Cómo influye el régimen mype tributario, en la gestión financiera de las agencias de aduana de la ciudad de Tacna, durante el periodo 2017?

1.2.2 Problemas específicos

- ¿Cómo incide el porcentaje de pago a cuenta mensual del impuesto a la renta, en la liquidez absoluta de las agencias de aduana de la ciudad de Tacna, durante el periodo 2017?
- ¿Cómo influye la suspensión de pagos a cuenta del impuesto a la renta en el endeudamiento patrimonial de las agencias de aduana de la ciudad de Tacna, durante el periodo 2017?
- ¿Cuál es el efecto de la aplicación de la tasa anual del impuesto a la renta del régimen mype tributario en la rentabilidad neta de ventas de las agencias de aduana de la ciudad de Tacna, durante el periodo 2017?

1.3 JUSTIFICACIÓN DE LA INVESTIGACIÓN

1.3.1 Justificación

La presente investigación se justifica bajo criterios, teóricos, legales y prácticos.

➤ **Justificación teórica**

Esta investigación se realiza con el propósito de dar a conocer a las pequeñas y medianas empresas sobre el nuevo régimen mype tributario, resaltando sus beneficios, y cómo influye en la gestión financiera de las agencias de Aduana; con los resultados de esta investigación se podrá determinar si los resultados fueron positivos o negativos.

➤ **Justificación Metodológica**

Para llevar a cabo esta investigación, fue necesario resaltar los beneficios, del régimen mype tributario y la gestión financiera. Por ello se estableció la técnica de investigación del cuestionario como instrumento de recolección de datos.

➤ **Justificación práctica**

Esta investigación se realiza porque las empresas bajo estudio necesitan mejorarlas económica, y financiera, la aplicación de este nuevo régimen contribuirá a una mejor toma de decisiones.

➤ **Justificación legal**

La presente investigación toma como referencia el marco normativo vigente en el Perú; como el reglamento del decreto legislativo (D.L, 1269) que crea el régimen mype tributario del impuesto a la renta.

1.4 OBJETIVOS DE LA INVESTIGACIÓN

1.4.1 Objetivo general

Determinar la influencia del régimen mype tributario, en la gestión financiera de las agencias de aduana de la ciudad de Tacna, durante el periodo 2017.

1.4.2 Objetivos específicos

- Determinar la incidencia de los pagos a cuenta del impuesto a la renta, en la liquidez absoluta de las agencias de aduana de la ciudad de Tacna, durante el periodo 2017.
- Determinar la influencia de la suspensión de los pagos a cuenta del impuesto a la renta, en el endeudamiento patrimonial de las agencias de aduana de la ciudad de Tacna, durante el periodo 2017.
- Establecer cuál es el efecto de la aplicación de la tasa anual del impuesto a la renta del régimen mype tributario en la rentabilidad neta de ventas de agencias de aduana de la ciudad de Tacna, durante el periodo 2017.

1.5 HIPÓTESIS

1.5.1 Hipótesis General

El régimen mype tributario, influye positivamente en la gestión financiera de las agencias de aduana de la ciudad de Tacna, durante el periodo 2017.

1.5.2 Hipótesis Específicas

- El menor pago a cuenta del impuesto a la renta, incide en la liquidez absoluta de las agencias de la ciudad de Tacna, durante el periodo 2017.
- La suspensión de los pagos a cuenta influye en el endeudamiento patrimonial de las agencias de aduana de la ciudad de Tacna, durante el periodo 2017.
- La aplicación de la tasa anual del impuesto a la renta del régimen mype tributario acrecienta la rentabilidad neta de ventas de las agencias de aduana de la ciudad de Tacna, durante el periodo 2017.

1.6 LIMITACIONES

- Primera limitación es que existen pocas evidencias de estudios anteriores que sirvan como referencia para la presente investigación, ya que este régimen entro en vigencia en Enero del 2017.

- Segunda limitación para esta investigación, es la falta de desarrollo de casos prácticos ya que no hay antecedentes de haberse realizado estudios en el sector de aduana sobre el impacto que tiene el régimen mype tributario en la gestión financiera.
- Tercera limitación, en relación a la aplicación del instrumento, no se encontraron algunas direcciones de las agencias de aduana que reporto Sunat.

CAPÍTULO II

MARCO TEÓRICO

2.1 ANTECEDENTES DE LA INVESTIGACIÓN

2.1.1 Antecedentes Nacionales

Según (Aguirre, 2017): En su tesis titulada “régimen mype tributario y su incidencia en el efectivo y equivalente de efectivo en la empresa constructora Mega Inversiones Servicios Integrales SCRL del distrito de Amarilis Enero - Setiembre 2017. Presentado para optar el título profesional, periodo 2017, Universidad de Huánuco.

Determino lo siguiente:

- Resulta beneficioso acogerse a este nuevo régimen mype tributario, ya que incide favorablemente en el efectivo y equivalente de efectivo de la empresa constructora Mega Inversiones Servicios Integrales SCRL, al no superar sus ingresos las 300 UIT, puede realizar pagos a cuenta del 1%, así como también pagos de impuesto a la renta del 10% a las 15 primeras UIT, permitiéndole así reducir gastos en tributos y generar mayor liquidez a corto plazo.
- Los beneficios que ofrece este nuevo régimen tributario mype que incorporó Sunat, permite a la constructora Mega inversiones servicios integrales SCRL realizar pagos justos acorde a sus ventas, o prestación de servicios generando así mayor liquidez.

Por otro lado (Alvarado, 2017) En su tesis titulada” El régimen mype tributario y la gestión contable en las empresas del sector combustible en la

ciudad de Huánuco 2017”. Presentado para optar el título profesional, periodo 2017, Universidad de Huánuco.

Determinó lo siguiente:

- La gestión contable es favorable con respecto al nuevo régimen mype tributario, ya que permite manejar nuevos sistemas contables, ganar mayores ingresos y reducir los costos.
- Los beneficios que ofrece el régimen mype tributario permite a las empresas del sector combustible tener una mejoría sustancial ya que así pueden ahorrar por el reducido porcentaje de pago a cuenta y renta anual, contribuyendo a tener disponibilidad de efectivo para poder hacer frente a tercero, y así mejorar la gestión contable.

Según (Zeballos, 2017) en su trabajo de investigación “El régimen mype tributario y el desarrollo empresarial en las empresas de transporte de carga en el distrito de Huánuco - 2017”. Presentado para optar el título profesional, periodo 2017, Universidad de Huánuco.

Sostiene que:

- El régimen mype tributario influye significativamente y de manera positiva en el desarrollo empresarial permitiéndoles de esta manera mejorar su competitividad empresarial y posicionamiento en el mercado.
- Con los beneficios tributarios de este régimen mype, permite a las empresas aumentar sus ventas ya que promueve la formalidad y elimina la competencia desleal.

(Díaz Lozano y Reyes Cabanillas, 2017) En su trabajo de investigación “El decreto Legislativo 1269 y su incidencia tributaria en los comerciantes del centro comercial EL VIRREY, distrito Trujillo, año 2017” Presentado para optar el título profesional, periodo 2017, Universidad Privada Antenor Orrego - Trujillo.

Concluyeron que:

- Resulta beneficioso que existan tasas progresivas según este régimen, lo cual genera un ahorro tributario para los empresarios.
- El decreto legislativo 1269, es un régimen tributario que se incorporó con la finalidad de que este sector de empresas puedan verse beneficiado, brindando facilidades en el momento de tributar acorde a sus ingresos.

Según (Sanchez, 2017) en su trabajo de investigación “Implicancias tributarias del acogimiento al régimen mype tributario por parte de la empresa negociaciones y ferretería Tony E.I.R.L, Chimbote, durante el transcurso del periodo 2017”. Presentado para optar el título profesional, periodo 2017, Universidad Cesar Vallejo.

Sostiene que:

- Con la reducción del impuesto, hacia este sector de empresas (mype), tendrán más recursos para poder destinarlos al gasto e inversiones, permitiendo tener un crecimiento.
- La implicancia tributaria hallada referente al acogimiento a este nuevo régimen tributario es beneficioso para el contribuyente ya que va a pagar una menor tasa de impuesto a la renta y por ende habrá un ahorro tributario, y por

otro lado al existir una menor tasa del impuesto a la renta podrá pagar sin dificultades y así evitar deudas.

- En la presente tesis, se utilizó un diseño de investigación descriptiva - correlacional, lo cual sirvió de modelo para esta investigación que se realizó.

De igual forma (Gil, 2017) en su tesis titulada “Evaluación de la situación financiera del periodo 2013 al 2016 y propuesta de una gestión financiera para la empresa constructora concreto AVC Chimbote, 2017”. Presentado para optar el título profesional, periodo 2017, Universidad Cesar Vallejo.

Indicó que:

- Por lo analizado la empresa debe mejorar sus ventas, elaborar políticas de cobranza, gastar lo necesario y no endeudarse con proveedores o entidades financieras.
- La rentabilidad económica, financiera y resulta deficiente, debido a que las ventas disminuyeron, conllevando a que no haya disponibilidad de efectivo para cubrir con las obligaciones en un corto plazo.
- Los ratios de gestión, determinaron que las ventas no recuperan el capital invertido de la empresa, porque no utilizan eficientemente el activo, el cual perjudica en la rotación de las existencias, al no poder licitar nuevos proyectos de construcción.

(Jiménez y Lozano, 2017) en su tesis titulada “Gestión financiera y la rentabilidad de la empresa San José Inversiones S.R.L, Jaén 2017”. Presentado para optar el grado de Bachiller en Contabilidad, periodo 2017, Universidad Señor de Sipan - Jaén - Cajamarca.

Manifiesta que:

- Es importante el conocimiento y aplicación oportuna de la gestión financiera utilizando instrumentos para poder planificar y organizar una correcta administración de los recursos de la empresa.
- La gestión financiera permite un mayor control de las actividades de la empresa, planificación y evaluación de inversiones a largo plazo maximizando el valor de la empresa.

Según (Paz y Yoselyne, 2017) en su tesis titulada “La gestión financiera en la liquidez de la empresa y Yossev EIRL del distrito Callao durante el periodo 2012”. Presentado para optar el título profesional, periodo 2017, Universidad de Ciencias y Humanidades - Lima.

Indica que:

- En la presente investigación se observó que no hay una suficiente gestión financiera debido a que no hay una buena distribución de recursos, generando problemas posteriores con los proveedores.
- La liquidez se vio afectada, ya que no hay recursos para poder afrontar las obligaciones a corto plazo, debido a una mala distribución del dinero.
- No se ha realizado un análisis e interpretación de las razones financieras en la empresa que le tomar de decisiones.
- Al no contar con flujo de caja, se tiene como resultado una mala distribución de dinero.

2.1.2 Antecedentes Internacionales

(Montesdeoca y Espinoza, 2015) En su tesis titulada “Impacto del régimen impositivo simplificado en las microempresas de la ciudad de Cuenca y análisis de los resultados obtenidos en las recaudaciones de los años 2012 - 2013”. Presentado para optar título profesional, periodo 2015, Universidad de Cuenca - Ecuador.

Sostiene que:

- El régimen impositivo simplificado, es un modelo de tributación con buena acogida por los microempresarios, ya que facilita el cumplimiento tributario y la legalización de los negocios permitiendo mejorar la cultura tributaria en la ciudad.
- Se ha podido determinar que la mayoría de microempresas cumplen con los requisitos para acogerse a este régimen impositivo simplificado de manera voluntaria, permitiendo cumplir con sus obligaciones de manera más rápida y simple.
- La forma más utilizada de pagar la cuota Rise es anual esto se debe a que los contribuyentes así aseguran la continuidad de sus negocios pagando su impuesto solo una vez al año, evitando multas e intereses o cierre de local por diversas circunstancias.

Según (Carrillo, 2015) En su tesis titulada “La gestión financiera y la liquidez de la empresa Azulejos Pelileo”. Presentado para optar título profesional, periodo 2015, Universidad Técnica de Ambato - Ecuador.

Indica que:

- En cuanto al análisis de liquidez que maneja la empresa se determina una inestabilidad, la cual generaría inconvenientes en la integridad financiera de la empresa.
- Se tomó en cuenta que la gestión financiera de la empresa Azulejos Pelileo es aplicada y manejada particularmente por el gerente propietario, lo cual no hay opinión del personal que puede coadyuvar o aportar conocimientos efectivos en beneficio de la situación financiera de la empresa así como de sus procedimientos.

2.2 BASES TEÓRICAS

2.2.1 Mype Tributario

2.2.1.1 Base Legal

Es un nuevo régimen tributario atribuido a las MYPES, y tiene como objetivo ayudar a un grupo determinado de sujetos que se encuentran en situaciones de desigualdad impulsando así la economía del país. Con ello, se busca facilitar el cumplimiento de las obligaciones tributarias para que estas empresas sigan desarrollándose. (Peña, 2017, p.12)

El régimen mype tributario del impuesto a la renta fue creado mediante el decreto legislativo N°1269 publicado en el diario oficial el Peruano con fecha 17-12-16, y vigente desde el 01-01-2017. El cual busca simplificar la tributación con los beneficios que ofrece. (Sunat, 2017).

2.2.1.2 Antecedentes

Hasta el 31 de diciembre del 2016 existían tres regímenes tributarios, respecto a la declaración y pago de las obligaciones tributarias, con la promulgación del decreto legislativo 1269 emitido por el poder ejecutivo al amparo de la ley N°30506, (en la que el poder legislativo autoriza a este a legislar en materia tributaria).

Se crea el cuarto régimen tributario, con el cual se amplían las posibilidades de elección para los contribuyentes.

Tabla 1

Regímenes Tributarios

	RUS (Nuevo régimen único simplificado)	RER (Régimen Especial)	RÉGIMEN MYPE TRIBUTARIO	RÉGIMEN GENERAL
Límite de ingresos al año	Hasta S/ 96,000 anuales u S/8,000 mensuales	Hasta S/525,000 anuales	Ingresos netos que no superen las 1700 UIT en el ejercicio gravable	Sin límite
Límite de compras al año	Hasta S/ 96,000 anuales u S/ 8,000 mensuales	Hasta S/525,000 anuales	Sin límite	Sin límite
Comprobante de pago que puede emitir	Boleta de venta y tickets que no dan derecho a crédito fiscal, gasto o costo	Factura, boleta y todos los demás permitidos.	Factura, boleta y todos los demás permitidos	Factura, boleta y todos los demás permitidos
Declaración Jurada Anual	No	No	Si	Si

Fuente: (Sunat, orientación Sunat, 2017)

2.2.1.3 Sujetos comprendidos

Según el Art. 1 del D.L 1269 se pueden acoger a este régimen los contribuyentes que:

- Domiciliados en el país
- Realicen actividades empresariales

- Sus ingresos netos no superen los 1700 UITs, en el ejercicio gravable anterior.

Para efectos de la presente investigación, y considerando que la UIT para el año 2016 fue de s/. 3,950, se podían acoger los contribuyentes que no superaron 6, 715,000 soles en mencionado periodo.

2.2.1.4 Sujetos no comprendidos

El (decreto legislativo, 1269), de forma expresa señala en su artículo 3 que no están comprendidos en el RMT los siguientes sujetos:

- Los que tengan vinculación, directa o indirecta, en función del capital con otras personas naturales o jurídicas y cuyos ingresos netos anuales, en conjunto, superen el límite de las 1,700 UIT.
- Las sucursales, agencias o cualquier otro establecimiento permanente en el país de empresas unipersonales, sociedades y entidades de cualquier naturaleza constituidas en el exterior.
- Los que hayan obtenido en el ejercicio gravable anterior ingresos netos anuales, superiores a 1700 UIT.
- También en la disposición complementaria, se encuentran excluidos, los contribuyentes que se encuentren en el régimen amazonia, agrario, zona altoandina, zona franca, y zona comercial de Tacna.

2.2.1.5 Determinación del Impuesto a la renta

Para la determinación del Impuesto a la renta, el Art. 4 del D.L 1269, indica que:

- Se debe observar lo dispuesto en la ley del impuesto a la renta y normas reglamentarias para el régimen general.

2.2.1.6 Alícuota del impuesto

Según lo prescrito, en el Art. 5, del decreto legislativo, para el cálculo del impuesto a la renta anual se aplicaría una escala progresiva acumulativa que detallo a continuación:

Tabla 2

Tasa del Impuesto a la Renta Anual

Renta Neta Anual	Tasas
Hasta 15 UIT	10 %
Más de 15 UIT	29.50%

Es decir, si un contribuyente tiene una renta neta anual de 20 UIT, por las primeras 15 UIT tributarán con 10 % y las 5 UIT restantes tributarán con la tasa vigente para el régimen general.

2.2.1.7 Pagos a cuenta

En lo referente a los pagos a cuenta el Art. 6 establece que se cancelaran de la siguiente manera:

- Cuando sus ingresos netos anuales no superen las 300 UIT declararán y abonarán con carácter de pago a cuenta, la cuota del uno por ciento (1,0%).
- Cuando en cualquier mes superen el límite señalado anteriormente pagara como si fuese régimen general.

2.2.1.8 Como Acogerse al RMT

Según el Art. 7 se podrán acoger los contribuyentes en los siguientes supuestos:

Sujetos que inicien su actividad en el transcurso del ejercicio gravable, siempre y cuando no estén acogidos a cualquiera de los otros 3 regímenes y no se encuentren en los supuestos de sujetos no comprendidos.

Se realizará únicamente con ocasión de la declaración jurada mensual que corresponde al mes de inicio de actividades declarado en el RUC, siempre que esta la efectúen dentro de la fecha de vencimiento.

- Se inscriban por primera vez en el RUC o estando inscritos en el RUC se afecten por primera vez a rentas de tercera categoría.

- Se hubieran reactivado en el RUC y la baja hubiera ocurrido en un ejercicio gravable anterior, siempre que no hayan generado rentas de tercera categoría en el ejercicio anterior a la reactivación.

2.2.1.9 Cambio de régimen

Según el Art.8 del D.L 1269 señala que se podrán realizar el cambio de régimen en los siguientes supuestos:

- Los contribuyentes del Rus, y régimen especial se acogerán al RMT, en cualquier mes del año.
- En el caso de los contribuyentes que se encuentran en el régimen general, se podrán cambiar en el mes de Enero tan solo con presentar la declaración dentro del plazo establecido. En caso de los que se encuentren acogidos al mype pasaran al régimen general, cuando superen sus ingresos netos anuales.

2.2.1.10 Suspensión de pagos a cuenta

Según el artículo 6 del D.L 1269 los sujetos que pertenecen al RMT cuyos ingresos netos anuales no superen los 300 UIT, podrán suspender sus pagos a cuenta a partir del mes de agosto siempre que:

- En el estado de ganancias y pérdidas al 31 de julio, no se haya obtenido impuesto calculado.(perdida)
- La sumatoria de los pagos a cuenta realizados y el saldo a favor pendiente de aplicación, de existir, sea igual al impuesto anual proyectado.

2.2.1.11 Libros y registros contables

Los sujetos del RMT deberán llevar los siguientes libros y registros contables:



Figura 1: Libros y registros contables

2.2.1.12 Características del (Decreto Legislativo, 1269)

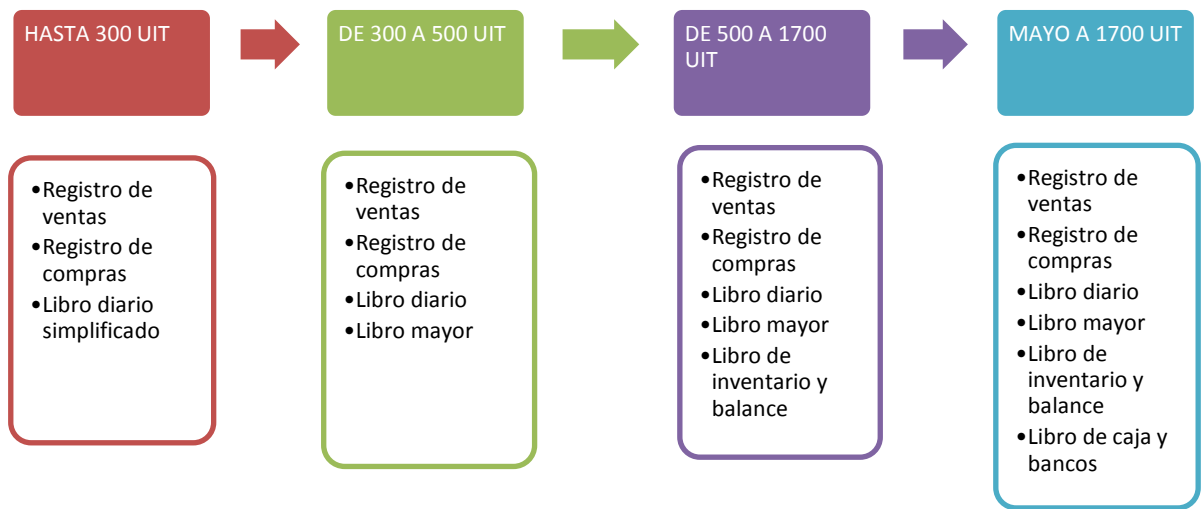

Figura 2: Características generales del RMT

Fuente: (SUNAT, 2017)

2.2.1.13 Régimen Mype tributario en la actualidad

Según el reporte de la BCR, se podido determina que hay un incremento de micro y pequeñas empresas (Mypes) que se han acogido a este nuevo régimen tributario, permitiendo consigo un aumento de recaudación por parte de este régimen en el primer cuatrimestre del 2018 con 437 millones de soles a comparación del año 2017 con 187 millones.

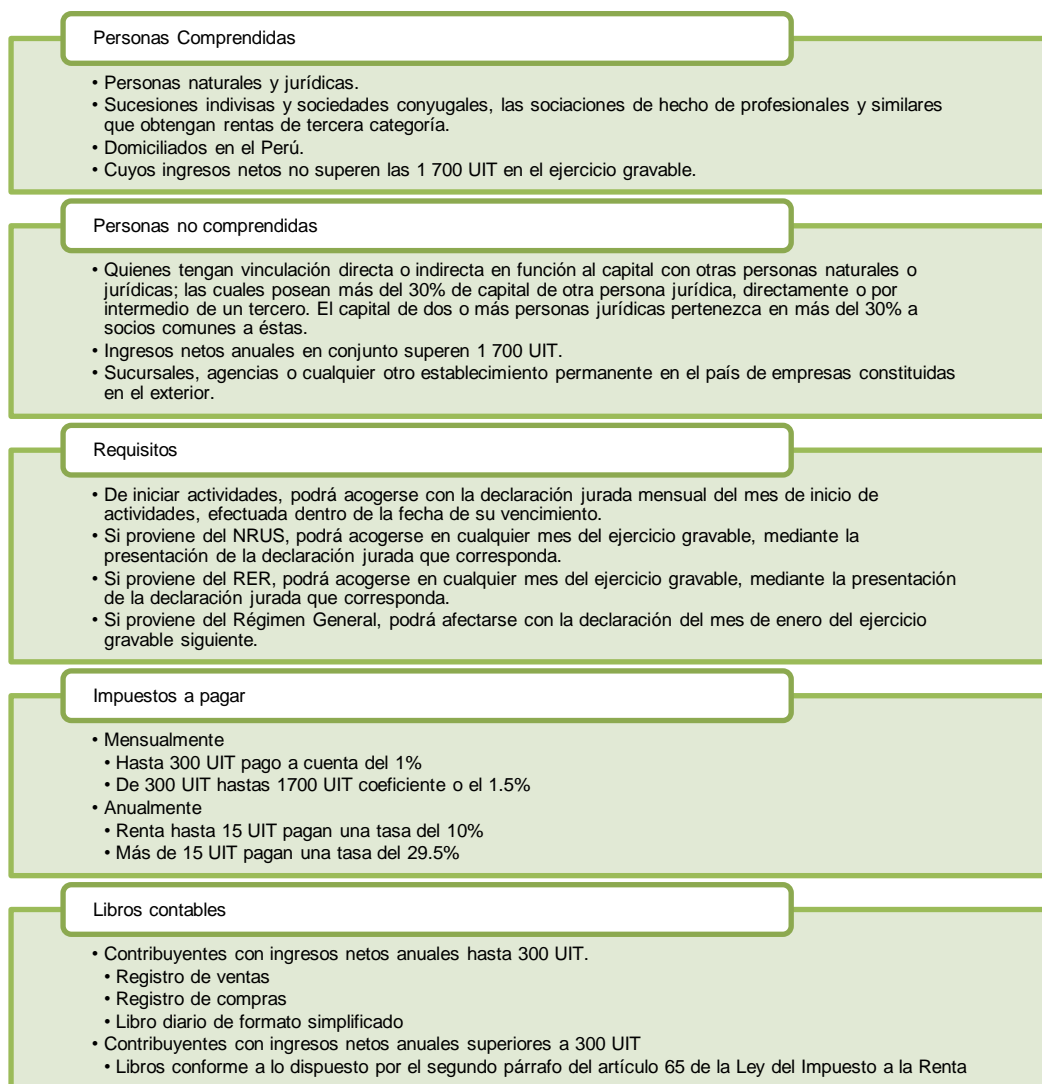
Asimismo, la recaudación por el régimen mype tributario alcanzó los 93 millones de soles solo en abril de este año, aumentando en 47.9% respecto a igual mes del 2017, cuando sumó 63 millones.

Por otro lado, la recaudación por rentas de tercera categoría (para empresas y negocios) llegó a 6,372 millones de soles en el primer cuatrimestre de este año, teniendo un aumento de 5.2% en comparación a similar período del 2017, cuando totalizó 6,060 millones.

Mientras que la recaudación del impuesto a la renta de tercera categoría en abril del 2018 fue de 1,165 millones de soles, aumentando en 35.4% respecto a similar mes del año anterior (860 millones). Se puede precisar que existe un porcentaje de micro y pequeñas empresas que por falta de información, análisis adecuado u otras circunstancias no se ha incorporado a este régimen.

	ABRIL			ENERO - ABRIL		
	2017	2018	%	2017	2018	%
TOTAL	4470	6860	53.5	15179	18672	23
Primera categoría	41	48	23.7	182	199	9.2
Segunda categoría	264	327	23.7	644	752	16.7
Tercera categoría	860	1165	35.4	6060	6372	5.2
Cuarta categoría	78	90	16.5	305	329	7.7
Quinta categoría	1217	1395	14.6	3393	3639	7.3
No domiciliados	258	292	13.4	1328	1271	-4.3
Regularización	1654	3410	106.2	2902	5456	88
Personas naturales	168	396	136	401	1001	149
Personas jurídicas	1486	3014	102.8	2501	4455	78.1
Otros	97	132	35.3	365	655	79.1
Régimen Especial (RER)	23	28	22.7	106	117	10.4
Régimen MYPE tributario	63	93	47.9	187	437	134.2
Otras rentas	11	10	-9.2	72	100	38.1

Figura 3: Impuesto a la renta por categorías

Fuente:(Sunat, 2018)

2.2.2 Gestión Financiera

2.2.2.1 Definición

(Córdova, 2012, p.3) afirma que:

“La gestión financiera es aquella disciplina que se ocupa de determinar el valor y tomar decisiones, cuya función principal es asignar recursos lo que incluye adquirirlos, invertirlos y administrarlos”

(Delgado, 2016, p.14) afirma que:

“La gestión financiera es aquella disciplina que se encarga de determinar el valor y toma de decisiones en la asignación de recursos, incluyendo adquirirlos invertirlos y administrarlos.”

“La gestión financiera se preocupa por la rentabilidad y riesgo, y se ocupan directamente del dinero y de la información.” (Juan, 2015)

2.2.2.2 Importancia

Horne (como se citó en Córdova, 2012,p.3) afirma que:

La gestión financiera es importante ya que enfrenta y resuelve el dilema liquidez, rentabilidad y solvencia para proveer los recursos necesarios en la oportunidad precisa, con la toma de decisiones más eficiente de dicha gestión y para que aseguren los retornos financieros que permitan el desarrollo de la empresa.

Conocer porqué la empresa está en la situación que se encuentra, sea buena o mala, es importante para poder buscar alternativas para enfrentar los problemas surgidos, o para idear estrategias encaminadas a aprovechar los aspectos positivos. Sin el análisis financiero no es posible hacer ello. Muchos de los problemas de la empresa se pueden anticipar interpretando la información contable, pues esta refleja cada síntoma negativo o positivo que vaya presentando la empresa en la medida en que van sucediendo los hechos económicos. (Córdova 2012)

2.2.2.3 Análisis Financiero

Es un proceso, el cual comprende la interpretación, comparación y estudio de los estados financieros y datos operacionales de la empresa. Para lograr esto se deben realizar cálculos e interpretar porcentajes, indicadores, ratios y demás datos para evaluar el desempeño financiero y operacional de la empresa.

El análisis financiero se aplica hacia el interior del negocio para identificar cuáles son las fortalezas, oportunidades, limitaciones y

amenazas en términos económicos, proyecciones financieras y operacionales. (Giovanny, 2010)

2.2.2.4 Planeación financiera

La planeación financiera es un arma de gran importancia con el que cuentan las empresas en los procesos de toma de decisiones.

El objetivo final de esta planificación es un “plan financiero” en el que se detalla y describe la táctica financiera de la empresa, además se hacen previsiones al futuro basadas en los diferentes estados contables y financieros de la misma. El plan lo que pretende es plantear unos objetivos a cumplir (posibles y óptimos) para ser evaluados con posterioridad. (Giovanny, 2010).

Una buena planificación debe llevar al directivo a tomar en cuenta los acontecimientos que pueden dar al traste con el buen desempeño de la compañía o al menos logren entorpecerla, esto con el fin de tomar medidas que contrarresten estos efectos.

Requisitos para una planificación efectiva:

- **Previsión:** Se debe prever lo probable y lo improbable, sea de beneficio o desmedro para la empresa.
- **Financiación Óptima:** No existe un plan óptimo. “Los planificadores financieros deben hacer frente a los asuntos sin resolver y arreglárselas lo mejor que puedan, basándose en su criterio”. Balancear deuda, ingresos, costos, costo de capital, tasa de retorno, etc.
- **Mirar el Desarrollo del Plan:** Observar si ha sido viable el camino que se ha tomado y si no es así tratar de hacer las modificaciones que sean necesarias, los planes de largo plazo sirven como puntos de referencia para juzgar el comportamiento posterior. (Giovanny, 2010).

2.2.2.5 Herramientas financieras

Según (Córdova, 2012) afirma:

Para llevar una correcta gestión financiera en una empresa se necesita utilizar herramientas, para poder llevar adecuadamente la distribución de los recursos económicos.

Estas herramientas son aplicadas en las operaciones de todo tipo de empresa con el fin de poder tomar decisiones relacionadas con el dinero y la empresa.(p.86)

Estas se dividen en:



Figura 4: Herramientas Financieras

Estas se dividen en:

- Herramientas financieras base: Son aquellas que dan un panorama general de la empresa. Está compuesto por:
 - ✓ **Estado de situación financiera**

Denominado balance general, es un documento contable que refleja la situación financiera de un ente económico a una fecha determinada. Su estructura la conforman cuentas de activo, pasivo y patrimonio o capital contable.
 - ✓ **Estado de resultados**

Presenta los resultados de las operaciones de negocios realizadas durante un período, mostrando los ingresos generados por ventas y los gastos en los que haya incurrido la empresa.
 - ✓ **Estado de flujo de caja**

El Flujo de Caja es un informe financiero que presenta un detalle de los ingresos y egresos de dinero que tiene una empresa en un período dado.
- Herramientas financieras de análisis: Es un procedimiento específico para organizar, presentar o estructurar datos e información, con el propósito de extraer conclusiones significativas que faciliten la toma de decisiones.
 - ✓ **Análisis horizontal**

Es un análisis que consiste en comparar estados financieros homogéneos en dos o más periodos consecutivos, para determinar los aumentos y disminuciones o variaciones de las cuentas, de un periodo a otro. Este análisis es de gran importancia para las empresas, porque mediante él se forma si los cambios en las actividades y los resultados han sido positivos o negativos, también permiten definir cuales merecen atención por ser cambios significativos en la marcha.
 - ✓ **Análisis vertical**

Este método consiste en tomar un solo estado financiero y relacionar cada una de sus cuentas con un total determinado dentro el mismo estado, aunque también pueden relacionarse cada una de sus subcuentas.

✓ **Razones financieras**

Existen herramientas analíticas, que deben utilizarse para tomar decisiones racionales en relación con los objetivos de la empresa, las cuales pueden expresarse en razones e índices”.(Córdova, 2012, p.99)

Estas razones según el autor son de gran importancia analítica en cuanto al análisis de los estados financieros ya que evalúan la situación económica y el rendimiento de la empresa, no solo son cálculos sino también la interpretación de cada una de ellas y así mismo de los estados financieros y así poder tomar decisiones con relación a los objetivos de la empresa.

Un ratio son índices que permiten evaluar el nivel de actividad de la empresa y la eficacia con la cual está utilizando sus recursos disponibles, a partir del cálculo del número de rotaciones de determinadas partidas del balance general durante el año. Los ratios proveen información que permite tomar decisiones acertadas a quienes estén interesados en la empresa (Aching, 2005, p. 15).

Las razones financieras han sido clasificadas en cuatro las cuales se mencionan a continuación:

- ✓ Liquidez
- ✓ Solvencia
- ✓ Gestión
- ✓ Rentabilidad

➤ Razón de liquidez.

(Juárez, 2013) indica:

Se refieren a la disponibilidad de fondos suficientes para satisfacer los compromisos financieros de una entidad a su vencimiento. Es decir la facilidad con que un activo es convertible en efectivo para una entidad. Sirve al usuario para medir la adecuación de los recursos de la entidad para satisfacer sus compromisos de efectivo en el corto plazo y los niveles del circulante. (p. 7)

- ✓ **Liquidez General.** Mide La facilidad que tiene la empresa para transformar sus activos en dinero, y así hacer frente a los pagos que se tienen.

$$\text{Liquidez General: } \frac{\text{(Activo Corriente)}}{\text{(Pasivo Corriente)}}$$

A mayor ratio, se tendrá mayor capacidad para hacer frente a las obligaciones.

- Si: >1 Buena capacidad de pago
 - =1 Cubre el pago de sus obligaciones
 - Si:<1 Mala capacidad de pago
- ✓ **Prueba Ácida.** Este indicador señala con mayor precisión las disponibilidades inmediatas para el pago de deudas a corto plazo. Ya que no incluye el valor de los inventarios.

$$\text{Prueba Acida: } \frac{\text{(Activo Corriente-Inventario)}}{\text{(Pasivo Corriente)}}$$

- ✓ **Ratio de liquidez absoluta:** Es un índice más exacto de poder medir la liquidez, ya que considera solamente el efectivo o

disponible, que es el dinero utilizado para pagar las deudas y, no toma en cuenta las cuentas por cobrar (clientes) ya que es dinero que todavía no ha ingresado a la empresa.

$$\text{Liquidez absoluta: } \frac{\text{(Caja bancos)}}{\text{(Pasivo Corriente)}}$$

➤ Razón de Solvencia

(Córdova, 2012) Señala:

Son razones de estructura de capital solvencia miden el grado en el que la empresa ha sido financiada mediante deudas, estas razones indican el monto de dinero de terceros, que se utiliza para generar utilidades, estas son de gran importancia ya que comprometen a la empresa con el tiempo. (p. 104)

✓ Razón de Endeudamiento del Activo Total

Esta razón tiene como objetivo medir el nivel del activo total de la empresa financiado con recursos aportados a corto y largo plazo por los acreedores.

$$\text{Endeudamiento activo Total: } \frac{\text{(Pasivo Total)}}{\text{(Activo Total)}}$$

✓ Endeudamiento a corto plazo

Este ratio financiera mide la relación existente entre el importe de los fondos propios de una empresa con relación a las deudas que mantiene tanto en el largo como en el corto plazo.

$$\text{Endeudamiento Corto plazo: } \frac{\text{(Pasivos Corriente)}}{\text{(Patrimonio)}}$$

✓ Endeudamiento a largo plazo

Este ratio financiera mide la relación existente entre el importe de los fondos propios de una empresa con relación a las deudas que mantiene tanto en el largo como en el largo plazo.

$$\text{Endeudamiento Largo plazo: } \frac{\text{(Pasivos no corriente)}}{\text{(Patrimonio)}}$$

✓ Endeudamiento patrimonial.

Nos muestra la estructura deuda y capital social que la empresa desea tener, por lo que se puede ver cuán dependiente es financieramente la empresa.

Si: >1 Mala capacidad de pago

=1 Cubre el pago de sus deudas

<1 Buena capacidad de pago

$$\text{Endeudamiento patrimonial: } \frac{\text{(Pasivos Totales)}}{\text{(Patrimonio)}}$$

➤ Razón de Gestión

(Córdova, 2012) afirma los siguiente:

Nos dice que determinan la efectividad con la que se están usando los recursos de la empresa, estos miden el grado de eficiencia en el que una empresa emplea las diferentes categorías de activos que utiliza en sus operaciones, teniendo en cuenta su velocidad de recuperación. (p. 102).

✓ Índice de rotación del capital de trabajo

Este índice se basa en la comparación del monto de las ventas con el total del capital del trabajo.

$$\text{Rotación Capital de trabajo: } \frac{\text{(Ventas)}}{\text{(Capital de trabajo)}}$$

✓ Índice de rotación activo total

Este índice se basa en la comparación del monto de ventas con el activo total neto.

$$\text{Rotación Activo Total: } \frac{\text{(Ventas)}}{\text{(Activo Total)}}$$

✓ Rotación de cuentas por cobrar

Muestra las veces que genera liquidez la empresa

$$\text{Rotación Cuentas por cobrar: } \frac{\text{(Ventas)}}{\text{(Cuentas por cobrar)}}$$

✓ Rotación de inventarios

Este indicador permite conocer el promedio de días, en cuanto rota o se consume cada uno de los inventarios que se analizar.

➤ Razón de Rentabilidad

(Córdova, 2012) nos dice:

Miden la eficiencia de la administración a través de los rendimientos generados sobre las ventas y sobre la inversión. Las razones de rentabilidad, también llamadas de rendimiento se emplean para controlar los costos y gastos en que se den incurrir y así convertir las ventas en ganancias o utilidades. (p. 105)

✓ Rentabilidad del activo total

Este indicador muestra la utilidad que se tiene por cada nuevo sol del activo total invertido. Proporciona el nivel de eficiencia de la gestión, muestra en cuanto aumenta el enriquecimiento de la empresa como producto de la utilidad obtenida.

$$\text{Rentabilidad del activo total: } \frac{\text{(Utilidad Neta)}}{\text{(Activo Total)}}$$

- ✓ Rentabilidad neta sobre ventas: La rentabilidad sobre ventas mide la capacidad de obtener rentabilidad que tienen las ventas que realiza la empresa en su actividad empresarial.

$$\text{Rentabilidad neta de ventas: } \frac{\text{(Utilidad Neta)}}{\text{(Ventas)}}$$

✓ Rentabilidad Financiera

Este indicador muestra la utilidad obtenida por cada nuevo sol de los recursos propios invertidos, es decir cuánto dinero ha generado el capital aportado por los dueños de la empresa.

$$\text{Rentabilidad Financiera: } \frac{\text{(Utilidad Neta)}}{\text{(Patrimonio)}}$$

2.2.3 Reporte de agencias de aduana en el distrito de Tacna

Tabla 3:

Agentes de aduana

N°	Razón Social	Jurisdicción	Cód. Jurisdicción	Estado
1	ENLACE ADUANERO S.A.C.	TACNA	172	CANCELADO
2	J.J & D, AGENTES DE ADUANA S.A.	TACNA	172	CANCELADO
3	DANIEL ALVARADO AGENTE DE ADUANA S.A.	TACNA	172	CANCELADO
4	SCHARFF AGENTES AFIANZADOS DE ADUANA S.A.	TACNA	172	CANCELADO
5	CADUR ADUANERA S.A.	TACNA	172	CANCELADO
6	JOSMAR AGENTES DE ADUANA S.A.	TACNA	172	CANCELADO
7	MARINO HNOS S.A. AGENTE DE ADUANAS	TACNA	172	HABILITADO
8	AGENTES TECNIFICADOS ADUANEROS S.A.C	TACNA	172	CANCELADO
9	JAIME CHENEFFUSSE S.A.C. AGENCIA DE ADUANAS	TACNA	172	ANULADO
10	AUSA ADUANAS S.A.	TACNA	172	CANCELADO
11	MONTEVERDE ADUANERA COMERCIAL S.A.C.	TACNA	172	ANULADO
12	PERUTRANS S.A.C.	TACNA	172	CANCELADO
13	DAHAL S.A.C	TACNA	172	CANCELADO
14	FELIX ROJAS ELESCANO S.A.	TACNA	172	CANCELADO
15	ANDINA TRADING CORPORATION S.A.	TACNA	172	CANCELADO
16	SOTO S.A.	TACNA	172	CANCELADO
17	GAMA ADUANAS S.A.C. DESPACHOS ADUANEROS	TACNA	172	CANCELADO
18	INTERNACIONALES SAC. AGENCIA DE ADUA	TACNA	172	CANCELADO
19	SAVAR AGENTES DE ADUANA S A	TACNA	172	HABILITADO

20	DESPACHOS ADUANALES S A	TACNA	172	ANULADO
21	LOGISTICA DE COMERCIO INTERNACIONAL S.A. AG. AF. DE AD.	TACNA	172	CANCELADO
22	POSTIGO FLORES ALEJANDRO MAURICIO	TACNA	172	CANCELADO
23	ECOADUANAS S.A.C.	TACNA	172	CANCELADO
24	NOVA ADUANERA S.A.	TACNA	172	CANCELADO
25	LIMA SERVICIOS ADUANEROS S.A. (SALIMA S.A.)	TACNA	172	CANCELADO
26	RAMSEY S.A. AGENTES DE ADUANA	TACNA	172	ANULADO
27	ALEJANDRO ZAVALA S.A.	TACNA	172	CANCELADO
28	THORI AGENTES DE ADUANA S.A.C.	TACNA	172	CANCELADO
29	SOCIEDAD ADUANERA DEL CALLAO S.A.	TACNA	172	ANULADO
30	GEP S.A. AGENCIA DE ADUANA	TACNA	172	CANCELADO
31	MONVAR S.A. AGENTES DE ADUANA	TACNA	172	CANCELADO
32	COMPAÑIA ADUANERA SOL DE ORO S.A.C.	TACNA	172	CANCELADO
33	EGL AGENCIA DE ADUANAS S.A.C.	TACNA	172	CANCELADO
34	COKE MAR AGENTES DE ADUANA SOCIEDAD ANONIMA CERRADA	TACNA	172	CANCELADO
35	C.D.D.C. TECNICOS ADUANEROS S.A.C.	TACNA	172	ANULADO
36	MIGUEL EDUARDO QUIÑONEZ CHAVEZ	TACNA	172	CANCELADO
37	JORGE GREGORIO ARRUNATEGUI JUAREZ	TACNA	172	CANCELADO
38	EL ANCLA S.A.	TACNA	172	CANCELADO
39	J.V.AGENTES DE ADUANA S.A.	TACNA	172	CANCELADO
40	CYOPEX ADUANAS SAC	TACNA	172	CANCELADO
41	AGENCIA DE ADUANA JEAN S.A.C.	TACNA	172	CANCELADO
42	CHOICE ADUANAS S.A.C	TACNA	172	HABILITADO
43	AGENCIA DE ADUANA SANTAMARIA SOCIEDAD ANONIMA CERRADA	TACNA	172	CANCELADO
44	L.B. GAYOSO S.A.C.	TACNA	172	ANULADO
45	AGENCIA DE ADUANA PRISMA SOCIEDAD ANONIMA CERRADA	TACNA	172	HABILITADO
46	BEAGLE AGENTES DE ADUANA S.A	TACNA	172	HABILITADO
47	SC ZAVALA S.A.C. AGENTES DE ADUANAS	TACNA	172	CANCELADO
48	LIMATAC SRL	TACNA	172	CANCELADO
49	LUIS ERNESTO CEGARRA BARRIOS	TACNA	172	CANCELADO
50	AGENCIA DE ADUANA VILCAPOMA HERMANOS SOCIEDAD COMERCIAL	TACNA	172	HABILITADO

51	JOSE RUIZ GONZALES	TACNA	172	ANULADO
52	ADUAMERICA S.A.	TACNA	172	HABILITADO
53	B & C ADUANAS S.A.C	TACNA	172	SUSPENDIDO
54	E. FALCON ADUANAS SOCIEDAD ANONIMA CERRADA	TACNA	172	CANCELADO
55	BLOG ADUANAS S.A.C.	TACNA	172	HABILITADO
56	NAZCA S.A. AGENCIA DE ADUANA LOGISTICA NOHAT SOCIEDAD	TACNA	172	ANULADO
57	ANONIMA CERRADA AGENCIA DE ADUA	TACNA	172	CANCELADO
58	AGENCIA DE ADUANA ULTRAMAR S A	TACNA	172	CANCELADO
59	AGENCIA DE ADUANA SION S.A.C.	TACNA	172	ANULADO
60	DDP ADUANAS S.A.C.	TACNA	172	HABILITADO
61	AGENCIA DE ADUANA SARA'H S.A.C.	TACNA	172	CANCELADO
62	VILDOSO ALBARRACIN AGENTES DE ADUANA S. A. C.	TACNA	172	HABILITADO
63	OCR ADUANAS S.A.C.	TACNA	172	CANCELADO
64	ESPLENDOR S.A.C. AGENCIA DE ADUANAS - ESSAC AGENCIA DE A	TACNA	172	HABILITADO
65	PERU CUSTOMS ADVISER S.A.C.	TACNA	172	HABILITADO
66	CEVA PERU ADUANAS S.A.C.	TACNA	172	CANCELADO
67	LONGHI & ALMIRON S.A.C. AGENTES DE ADUANAS	TACNA	172	HABILITADO
68	CLI GESTIONES ADUANERAS S.A.	TACNA	172	HABILITADO
69	CACH AGENTES DE ADUANA S.A.C.	TACNA	172	HABILITADO
70	SALAS E HIJOS SOCIEDAD ANONIMA	TACNA	172	CANCELADO
71	R Y M AGENTES DE ADUANA S.A.	TACNA	172	HABILITADO
72	GARCIA CALDERON S.A. AGENTES DE ADUANA	TACNA	172	CANCELADO
73	SERVICIOS INTEGRALES EN COMERCIO EXTERIOR SOC.ANON.	TACNA	172	CANCELADO
74	OPERACIONES ADUANERAS CHAVIN S.A.	TACNA	172	CANCELADO
75	LOGISTIC TRAVEL ILO S.A.C.	TACNA	172	HABILITADO
76	AGENCIA DE ADUANA ATLANTA S.A.	TACNA	172	CANCELADO
77	SERVICIOS ADUANEROS INTEGRADOS SOCIEDAD ANONIMA	TACNA	172	CANCELADO
78	PAZLEY ADUANA SOCIEDAD ANONIMA CERRADA - PAZLEY ADUANA S	TACNA	172	CANCELADO
79	SCHARFF LOGISTICA INTEGRADA S.A.	TACNA	172	CANCELADO
80	ENLHASSA S.A.	TACNA	172	CANCELADO

81	GONZALO LLERENA ORTIZ DE ZEVALLOS	TACNA	172	CANCELADO
82	AGENCIA DE ADUANA ROYAL S.A.	TACNA	172	CANCELADO
83	MOCAYAS LOGISTICA ADUANERA S.A.C.	TACNA	172	HABILITADO
84	SOTO ZEGARRA AURELIO LUIS	TACNA	172	HABILITADO
85	ALEJANDRO ZAVALA SOCIEDAD ANONIMA AGTES.DE AD.(A.Z.S.A)	TACNA	172	ANULADO
86	ECOADUANAS LOGISTICS S.A.C.	TACNA	172	HABILITADO
87	SERVICIOS ADUANEROS DEL SUR S.A.	TACNA	172	ANULADO
88	DESPACHOS AREQUIPA S.A. DAYBREAK SOLUCIONES	TACNA	172	CANCELADO
89	INTEGRALES EN LOGISTICA SOCIEDAD AÑO	TACNA	172	HABILITADO
90	DESPACHOS ILO S.A.	TACNA	172	CANCELADO
91	TECNOSUR S.A.	TACNA	172	ANULADO
92	DESPACHADORA DEL PACIFICO SUR S.A.	TACNA	172	CANCELADO
93	LUIS BAHAMONDE JUAREZ	TACNA	172	CANCELADO
94	JUAN ARTURO BACIGALUPO HURTADO	TACNA	172	CANCELADO
95	AGENCIA DE ADUANA DEL SUR SOCIEDAD ANONIMA CERRADA - AGE	TACNA	172	HABILITADO
96	AGENTES A. GOMEZ DE LA TORRE S.A.	TACNA	172	CANCELADO
97	ADUANERA DEL SUR S.A.	TACNA	172	CANCELADO
98	AGENCIA DE ADUANA SOTO Y CIA S.C.R.L.	TACNA	172	CANCELADO
99	ZEVALLOS & CIA S.A.	TACNA	172	CANCELADO
100	FABIAN SILVESTRE ALCA FLORES	TACNA	172	CANCELADO
101	MAR Y MAR AGENTES DE ADUANA S.A.	TACNA	172	CANCELADO
102	DESPACHOS ADUANEROS TACNA S.A.	TACNA	172	CANCELADO
103	WORLD SERVICE SOC.DE RESP. LIMITADA	TACNA	172	CANCELADO
104	AGENCIA DE ADUANA TACNA E.I.R.L.	TACNA	172	CANCELADO
105	SUSANA CONSUELO ZAVALA GUTIERREZ	TACNA	172	ANULADO
106	MARCO ANTONIO CASTRO AREVALO	TACNA	172	CANCELADO
107	DESPACHOS ADUANEROS ARUNTA S A	TACNA	172	HABILITADO
108	OLZAA AGENCIA DE ADUANA S.A.	TACNA	172	HABILITADO

109	LICENCIAS ADUANERAS S.A. AGENTE DE ADUANA	TACNA	172	CANCELADO
110	AGENTES ADUANEROS TACNA SOCIEDAD ANONIMA - ATASA	TACNA	172	CANCELADO
111	GESTIONES ADUANERAS TACNA SAC.	TACNA	172	HABILITADO
112	DISCOVERY S.A. AGENTES DE ADUANA	TACNA	172	CANCELADO
113	TAURO AGENTES DE ADUANA S.A.	TACNA	172	SUSPENDIDO
114	C ZAVALA ADUANERA SOCIEDAD ANONIMA CERRADA - C ZAVALA AD	TACNA	172	HABILITADO
115	ADUANAS, SERVICIOS E INTERNAMIENTOS S.A.	TACNA	172	SUSPENDIDO
116	ERNESTO MARINO SALAS ARNAO S.R.LTDA.	TACNA	172	CANCELADO
117	HUGO BAZALAR ARAMBULO	TACNA	172	ANULADO
118	DESTAM S.A.	TACNA	172	SUSPENDIDO
119	AEROPOSMAR S.A.	TACNA	172	CANCELADO
120	SOLARIZ S.A.	TACNA	172	CANCELADO
121	PAZ & CIA. S.A. AG. AF. DE ADUANA	TACNA	172	SUSPENDIDO
122	LITORAL PACIFICO S. A. AGENCIA DE ADUANA	TACNA	172	HABILITADO
123	SERV. ADUANEROS INTERNACIONALES S.A.	TACNA	172	CANCELADO

Fuente: Aduanet

En la ciudad de Tacna entre los periodo 2001 - 2017, se determinó la cantidad de agencias de aduana se ha reducido muy significativamente. de las 123 agencias de aduana autorizadas por la Superintendencia Nacional de Administración Tributaria, solo el 22,45 % están habilitadas, mientras que en su gran mayoría, haciendo un 74,12 % han sido canceladas, en tanto que el 4,23% han sido suspendidas.(Sunat, 2018).

2.3 DEFINICIÓN DE CONCEPTOS BÁSICOS

- ✓ **Liquidez:** Es la capacidad de una inversión para ser transformada en dinero en efectivo sin que se produzca una pérdida significativa de su valor. (Gitman, 2003)

- ✓ Nuevo rus: Régimen único simplificado, aprobado por el decreto legislativo N° 937 y normas modificatorias. (Sunat, 2017)
- ✓ Razón de endeudamiento: Es la posición del endeudamiento de una organización indica el valor del dinero de otras personas que se utiliza para generar utilidades. (Gitman, 2003)
- ✓ Rentabilidad: Estas razones permiten analizar y valorar las ganancias de la entidad con relación a un nivel dado de ventas, de activos o la inversión de los dueños. (Delgado, 2013)
- ✓ Régimen General: Régimen de determinación del impuesto a la renta de tercera categoría contenido en la ley del impuesto a la renta. (Sunat, 2017).
- ✓ RMT: Régimen MYPE Tributario del Impuesto a la Renta.(Sunat, 2017)
- ✓ Régimen especial: Régimen de especial del impuesto a la renta a que se refiere el capítulo XV de la ley impuesto a la renta. (Sunat, 2017)
- ✓ Ratio: son coeficientes o razones que proporcionan unidades contables y financieras de medida y comparación. (Ferruz, 2000).
- ✓ Solvencia: Es la capacidad de la empresa para atender sus compromisos y obligaciones de pago a largo plazo. (Gitman, 2003)

CAPÍTULO III

METODOLOGÍA

3.1 TIPO DE INVESTIGACIÓN

(Sapieri, Fernandez y Baptista, 2006) se considera una investigación básica, ya que busca ampliar y profundizar el caudal de conocimientos científicos existentes acerca de la realidad, haciendo uso de técnicas e instrumentos de investigación como cuestionarios y encuestas.

3.2 DISEÑO DE INVESTIGACIÓN

De manera general, en función de los aspectos básicos el diseño de la investigación es considerado como descriptivo – correlacional debido a que pondrá de manifiesto las características actuales que presenta un fenómeno determinado, y Correlacional ya que está orientada al descubrimiento de la relación de una situación problemática en otra situación problemática pretendiendo descubrir la correspondencia entre los valores de dichas situaciones.

Diagrama representativo:

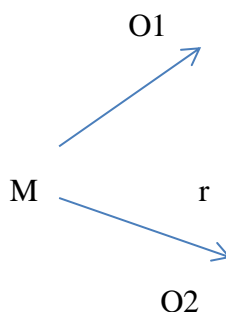

M: Muestra

O1: RMT

r: Posible relación

O2: Gestión financiera

3.3 POBLACIÓN Y MUESTRA

3.3.1 Población

El Universo o población serán las Agencias de aduana establecidas de la ciudad de Tacna. Según el portal de Sunat (Aduanet, 2018) existen 27 agencias de aduana habilitadas.

3.3.2 Muestra

Determine que de las 27 agencias de aduana existentes en la ciudad de Tacna, 8 continúan en el régimen general y solamente 19 se acogieron al régimen mype tributario.

La técnica de recolección de datos utilizada en la presente investigación son las encuestas que aplicaremos a los contadores de Agencias de las agencias de aduana acogidas al regimen mype tributario las cuales son N=19 agencias. (Roberto Hernandez, 2014).

Tabla 4

Agencias de Aduana de Tacna Habilitadas

CODIGO	RAZÓN SOCIAL	CIUDAD	COD	ESTADO
0483	MARINO HNOS S.A. AGENTE DE ADUANAS	TACNA	172	HABILITADO
2224	SAVAR AGENTES DE ADUANA S A	TACNA	172	HABILITADO
4047	CHOICE ADUANAS S.A.C	TACNA	172	HABILITADO
4137	AGENCIA DE ADUANA PRISMA SOCIEDAD ANONIMA CERRADA	TACNA	172	HABILITADO
4303	BEAGLE AGENTES DE ADUANA S.A	TACNA	172	HABILITADO
4975	AGENCIA DE ADUANA VILCAPOMA HERMANOS SOCIEDAD COMERCIAL	TACNA	172	HABILITADO
5681	ADUAMERICA S.A.	TACNA	172	HABILITADO
5794	BLOG ADUANAS S.A.C.	TACNA	172	HABILITADO
6216	DDP ADUANAS S.A.C.	TACNA	172	HABILITADO
6379	PERU CUSTOMS ADVISER S.A.C.	TACNA	172	HABILITADO
6423	CLI GESTIONES ADUANERAS S.A.	TACNA	172	HABILITADO
6478	CACH AGENTES DE ADUANA S.A.C.	TACNA	172	HABILITADO
6513	R Y M AGENTES DE ADUANA S.A.	TACNA	172	HABILITADO
6838	LOGISTIC TRAVEL ILO S.A.C.	TACNA	172	HABILITADO

7521	AGENCIA DE ADUANA DEL SUR SOCIEDAD ANONIMA CERRADA - AGE	TACNA	172	HABILITADO
7689	DESPACHOS ADUANEROS ARUNTA S A	TACNA	172	HABILITADO
7779	GESTIONES ADUANERAS TACNA SAC.	TACNA	172	HABILITADO
8539	ZAVALA ADUANERA SOCIEDAD ANONIMA CERRADA - C ZAVALA AD	TACNA	172	HABILITADO
9605	LITORAL PACIFICO S. A. AGENCIA DE ADUANA	TACNA	172	HABILITADO

Fuente: (SUNAT, 2018)

3.4 VARIABLES E INDICADORES

Las variables utilizadas como elementos básicos de la hipótesis están identificadas de la siguiente manera.

Variable independiente (X): Régimen Mype tributario

Indicadores:

X₁=Porcentaje de pago a cuenta mensual

X₂=Suspensión de pagos a cuenta

X₃=Tasa anual del impuesto a la renta

Variable Dependiente (Y): Gestión Financiera

Indicadores:

Y₁=Liquidez Absoluta

Y₂=Endeudamiento patrimonial

Y₃=Rentabilidad Neta de ventas

3.4.1 Variable independiente: Régimen Mype tributario

Tabla 5:*Régimen Mype tributario*

DEFINICIÓN CONCEPTUAL DE LAS VARIABLES	INDICADOR	TIPO DE PREGUNTA
<ul style="list-style-type: none"> ➤ Es un régimen jurídico-tributario especial para la micro y pequeña empresa, aplicable para empresas cuyo ingreso no superen las 1700 UIT según el artículo 5 de la Ley N° 30056 de Impulso al Desarrollo Productivo y al Crecimiento empresarial. 	<ul style="list-style-type: none"> ➤ Porcentaje de pago a cuenta mensual ➤ Suspensión de pagos a cuenta ➤ Tasa Anual del impuesto a la renta. 	<ul style="list-style-type: none"> ➤ De elección múltiple.

3.4.2 Variable dependiente: Gestión financiera

Tabla 6:*Gestión Financiera*

DEFINICIÓN CONCEPTUAL DE VARIABLES	INDICADOR	TIPO DE PREGUNTA
<p>La gestión financiera es aquella disciplina que se ocupa de determinar el valor y la toma de decisiones en la asignación de recursos, incluyendo adquirirlos, invertirlos y administrarlos.</p>	<ul style="list-style-type: none"> ➤ Liquidez absoluta ➤ Endeudamiento patrimonial ➤ Rentabilidad Neta de Ventas 	<p>De elección múltiple</p>

3.5 TÉCNICAS DE RECOLECCIÓN DE DATOS

Para la presente investigación se utilizaron las técnicas e instrumentos, para la recolección de datos siguientes:

Tabla 7:

Recolección de Datos

TÉCNICA	INSTRUMENTO	EXPLICACIÓN
Encuesta	Cuestionario dirigido a contadores de agencias de aduana del distrito de Tacna	El objetivo de este instrumento fue determinar si los contadores tienen conocimiento de la norma y beneficios y como ha influido en la gestión financiera de las agencias de aduana en el distrito de Tacna.
Análisis documental	Libros, Manuales, etc.	Revistas, Fuentes donde se extraerá principalmente información teórica para la Operacionalización de variables.

3.6 PROCESAMIENTO Y ANÁLISIS DE DATOS

A continuación, se procederá a procesar los datos obtenidos de la población objeto de estudio durante el desarrollo de la investigación.

Tabla 8:

Instrumento y procesamiento de información

INSTRUMENTO	PROCESAMIENTO DE INFORMACIÓN
Cuestionario a los contadores de las agencias de aduana de la ciudad de Tacna	La información se procesara a través de una tabulación de las respuestas de cada una de las encuestas aplicadas a la población de estudio. Además se elaborarán gráficos estadísticos que permitirán analizar de una mejor forma la información. Para esto se empleará la herramienta informática del Excel, Asimismo, se calcularán en base a las puntuaciones de los indicadores. De esta fuente se obtuvieron los datos para correr el modelo estadístico a través del software SPSS Statistics 19.
Libros, Revistas, Manuales, etc.	La información será procesada a través de la lectura analítica y de la clasificación de la información.

CAPÍTULO IV

RESULTADOS

4.1 CONFIABILIDAD DE INSTRUMENTOS

4.1.1 Aplicación de coeficiente de Alpha de Crombach

➤ **Validez del instrumento**

La validez hace referencia del grado en el que un instrumento mide la variable, la cual puede obtenerse de diferentes maneras, una de ellas es a través de un Juicio de experto, (Hernández, 2006, 2010).

Este tipo de validación se encuentra ligado a la validez del contenido, el cual refleja un dominio específico del contenido mediante la revisión de personas calificadas.

Según (Corral, 2009) La validación recurre al juicio de un grupo de expertos, normalmente de tres o cinco, que certifiquen que los ítems utilizados sean claros y coherentes, acorde con la investigación.

➤ **Confiabilidad del instrumento**

La confiabilidad de un instrumento de medición se refiere al grado en el que la aplicación repetida del mismo produce resultados consistentes y coherentes. (Hernández, 2006, 2010).

Antes de iniciar el trabajo de campo es necesario probar el cuestionario, por ello los autores recomiendan una fase de prueba piloto, donde se analice si las instrucciones se comprenden y los ítems funcionan de manera adecuada, los resultados ayudan a determinar la confiabilidad.

(Corral, 2009) concuerda con esta postura y por ello recomienda aplicar a un grupo pequeño de sujetos que no pertenezcan a la muestra seleccionada, pero si a la población o elegir un grupo de características similares a la de la muestra de estudio.

Se obtuvo la confiabilidad del instrumento, a través de métodos de consistencia interna Alfa cronbach, cuya variación fluctúa entre 0 y 1.

Tabla 9:

Escala de alfa cronbach

Escala	Significado
-1 a 0	No es confiable
0,01 - 0,49	Baja confiabilidad
0,50 - 0,69	Moderada confiabilidad
0,70 - 0,89	Fuerte confiabilidad
0,90 - 1,00	Alta confiabilidad

- Confiabilidad del instrumento: Régimen mype tributario

Alfa de Cronbach	N de elementos
,852	19

El coeficiente obtenido tiene un valor de 0,852, lo cual quiere decir que el instrumento aplicado a la variable “Régimen mype tributario” es de fuerte confiabilidad.

- Confiabilidad del instrumento: Gestión Financiera

Alfa de Cronbach	N de elementos
,791	19

El coeficiente obtenido tiene un valor de 0,791, lo cual quiere decir que el instrumento aplicado a la variable “Gestión financiera” es de fuerte confiabilidad.

4.2 TRATAMIENTO ESTADÍSTICO

4.2.1 Resultado de la variable independiente:

X: Régimen mype tributario

Tabla 10:

Régimen mype tributario

Ítem	Frecuencia	%
Reg. Mype tributario	19	100%
Reg. General	0	0%
Otros	0	0%
TOTAL	19	100%



Figura 5: Régimen mype tributario

Fuente: Tabla N° 10

Resultado:

19 contadores de las agencias encuestados representados por el (100%) confirmaron el acogimiento al nuevo régimen mype tributario.

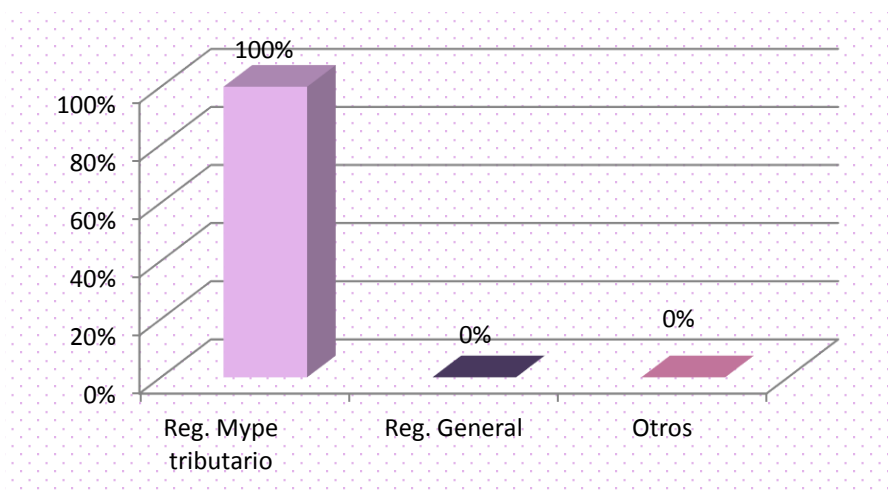
Análisis e interpretación:

La intención de esta pregunta es confirmar que las agencias de aduana están acogidas a este nuevo régimen, lo cual indica que han visto beneficio por parte de este.

INDICADOR:

X₁ Porcentaje de pago a cuenta mensual

Tabla 11:

Porcentaje de pagos a cuenta mensual

Ítem	Frecuencia	%
Si	17	89%
No	2	11%
Desconoce	0	0%
TOTAL	19	100%



Figura 6: Porcentaje de pagos a cuenta mensual

Fuente: Tabla N° 11

Resultado:

17 contadores de las agencias de aduana representado por el (89%) manifestaron que resulta beneficioso realizar pagos a cuenta con un menor porcentaje y 2 representado por el (11%), manifestó que no.

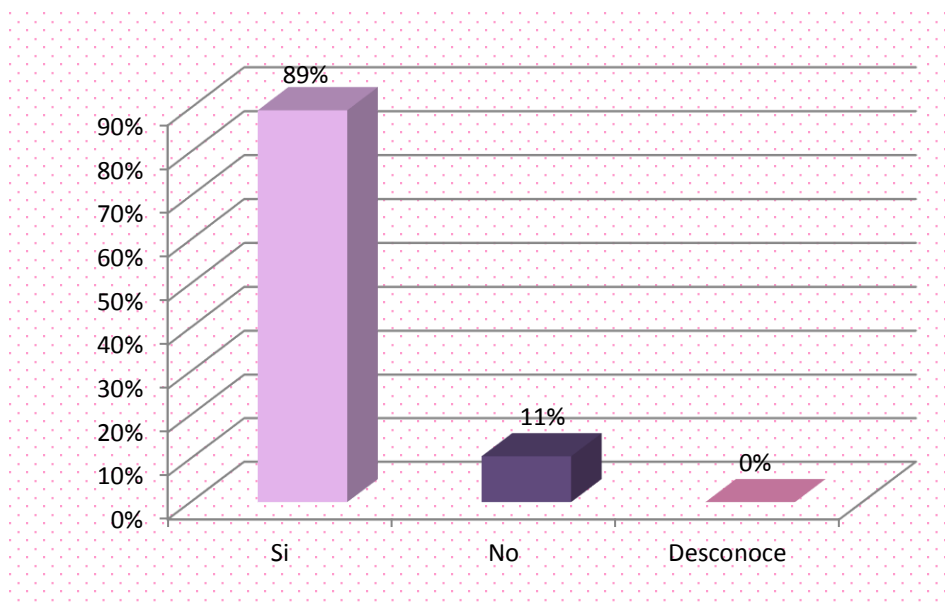
Análisis e interpretación:

Con la incorporación del nuevo régimen mype, permite realizar pagos a cuenta de tan solo al 1% hasta 300 UIT de ingresos netos anuales. Si se exceden las 300 UIT, se siguen las reglas de los pagos a cuenta bajo el régimen general (coeficiente o porcentaje).

INDICADOR:X₂ Suspensión de pago a cuenta**Tabla 12:***Suspensión de pago a cuenta*

Ítem	Frecuencia	%
De 0.01 de 0.25	19	100%
De 0.26 a 0.50		0%
De 0.51 a mas		0%
TOTAL	19	100%



Figura 7: Suspensión de pago a cuenta

Fuente: Tabla N° 12

Resultado:

De las respuestas obtenidas el 100% de contadores de los despachos aduanero la ratio de endeudamiento patrimonial ha mejorado en un rango de 1 a 25%.

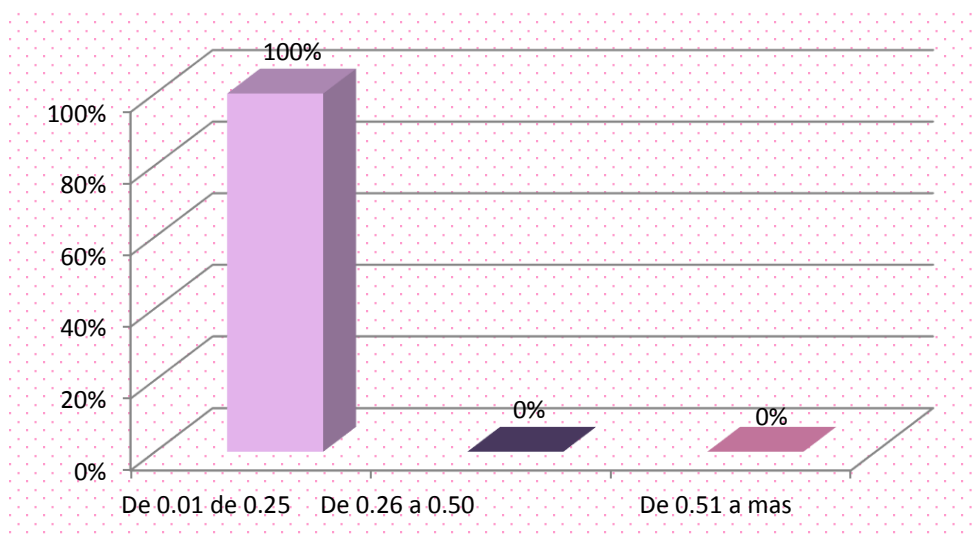
Análisis e Interpretación:

Se ha podido determinar que el (100%) de los contadores de las agencias de aduana, manifestaron que, con la suspensión de los pagos a cuenta, se ve una mejora de la ratio de endeudamiento patrimonial en un rango de 1 a 25%, lo que indica que cuenta con más de fondos propios con relación a terceros.

INDICADOR:

X₃ Tasa anual del impuesto a la renta

Tabla 13:

Tasa anual del impuesto a la renta

Ítem	Frecuencia	%
Si	19	100%
No	0	0%
Desconoce	0	0%
TOTAL	19	100%



Figura 8: Tasa anual del impuesto a la renta

Fuente: Tabla N° 13

Resultados:

El 100% de los contadores, indicó que el beneficio el 10% aplicado a la renta neta anual, ayuda a la liquidez de las agencias de aduana.

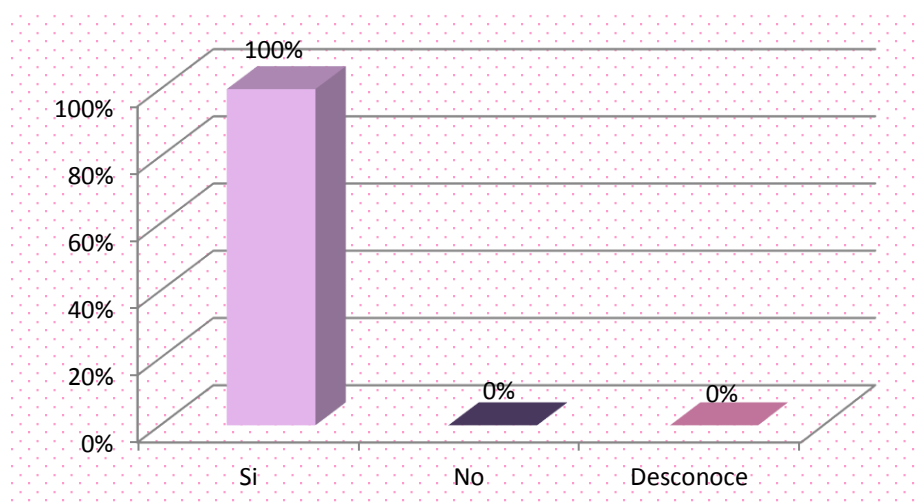
Análisis e interpretación:

Con el pago reducido de la tasa del impuesto a la renta el 100% de las agencias de aduana se vieron beneficiadas, puesto que les permite contar con mayor disponibilidad, ya sea para compromisos con tercero y otros.

4.2.2 Variable dependiente:

Y: Gestión financiera

Tabla 14:

Gestión Financiera

Ítem	Frecuencia	%
Si	18	95%
No	1	5%
Desconoce		0%
TOTAL	19	100%



Figura 9: Gestión Financiera

Fuente: Tabla N° 14

Resultados:

Del 100% de los contadores de las agencias el 95% indico que si realiza análisis de herramientas financieras para poder, para llevar una buena gestión financiera, por el contrario un 5% no se preocupa por llevar una adecuada gestión financiera.

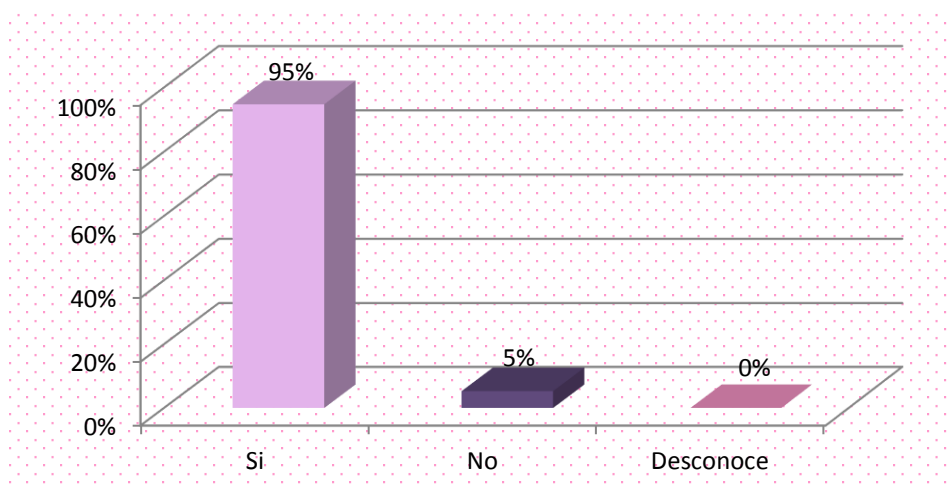
Análisis e Interpretación:

Resulta importante que las agencias de aduana lleven una adecuada gestión financiera a través de análisis financieros herramientas financieras, para una buena toma de decisiones.

INDICADOR:

Y₁ Liquidez Absoluta

Tabla 15:

Liquidez Absoluta

Ítem	Frecuencia	%
Si	18	95%
No	1	5%
Desconoce		0%
TOTAL	19	100%



Figura 10: liquidez Absoluta

Fuente: Tabla N° 15

Resultados:

El 95% de las agencias de aduana, manifestaron que con este nuevo régimen la liquidez de las agencias se acrecienta, mientras que un 5% indica que no, ya que no es muy relevante.

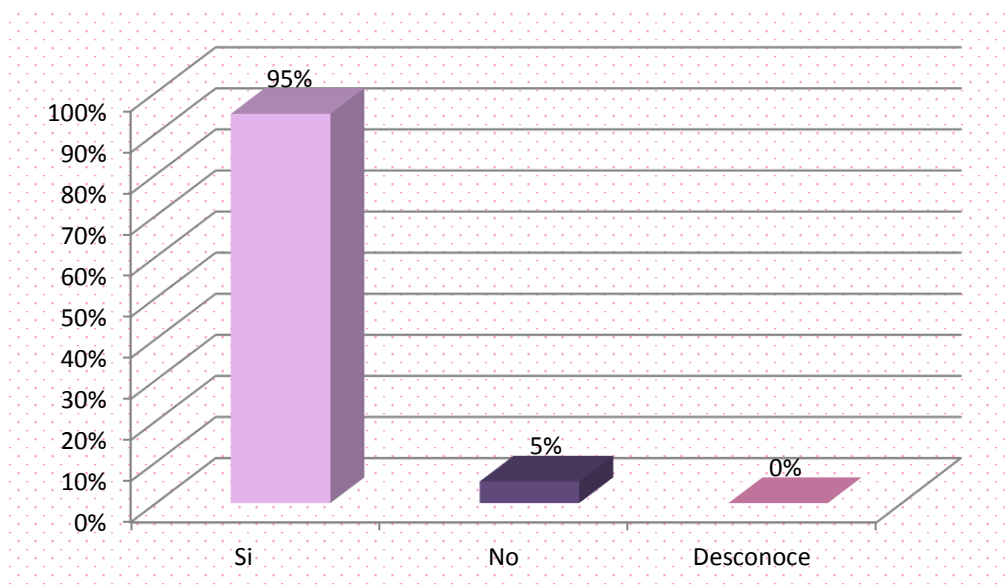
Análisis e Interpretación:

El 90% de los contadores de las agencias indican que resulta beneficioso el acogimiento a este nuevo régimen ya que les permite a estas generar mayor liquidez absoluta a comparación del régimen general.

INDICADOR:Y₂ Endeudamiento Patrimonial**Tabla 16:***Endeudamiento Patrimonial*

RESPUESTA	CANTIDAD	%
Si	18	95%
No	1	5%
Desconoce		0%
TOTAL	19	100%



Figura 11: Endeudamiento patrimonial

Fuente: Tabla N° 16

Resultados:

Del 100% de contadores de las agencias de aduana encuestados el 95% manifestó que las empresas son independientemente financieras, mientras que el 5% dependen de terceros.

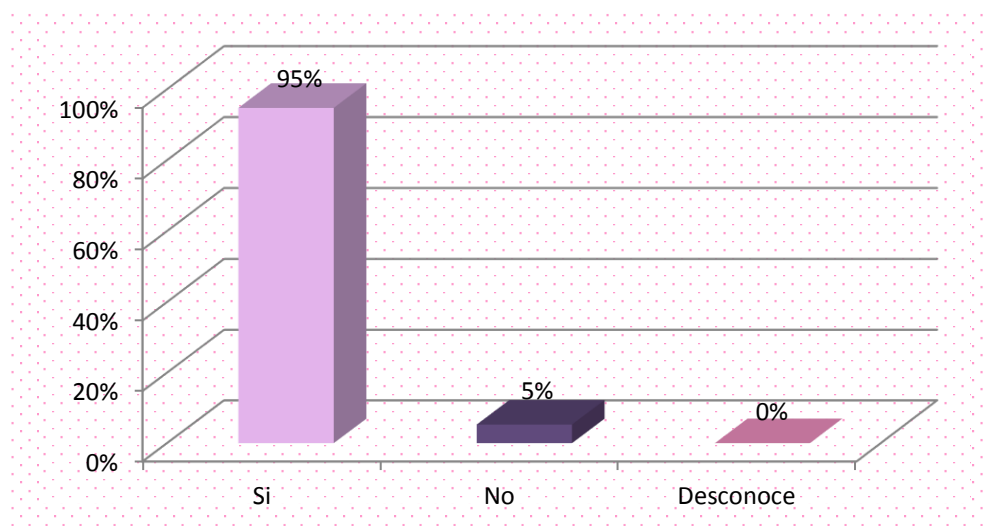
Análisis e Interpretación:

Se pudo determinar es importante evaluar esta ratio financiera ya que permite a las agencias si están siendo dependientes financieramente de terceros.

INDICADOR:

Y₃ Rentabilidad neta de ventas

Tabla 17

Rentabilidad neta de ventas

Ítem	Frecuencia	%
Si	19	100%
No		0%
Desconoce		0%
TOTAL	19	100%



Figura 12: Rentabilidad neta de ventas

Fuente: Tabla N° 17

Resultados:

En su totalidad, los contadores de las agencias de aduana representada por el 100%, indicaron que es importante que su agencia cuente con un plan financiero que le permita mejorar la rentabilidad neta de ventas.

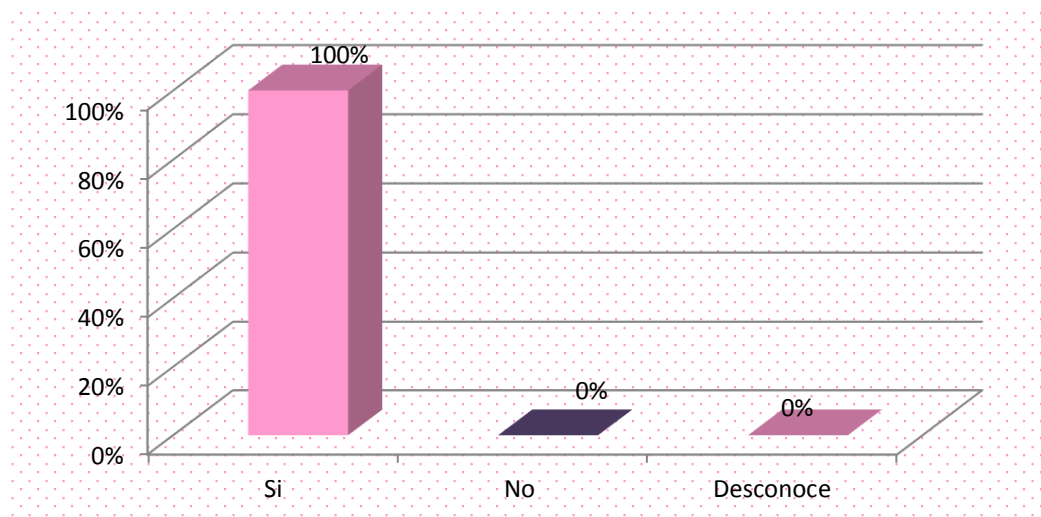
Análisis e Interpretación:

De las respuestas obtenidas que representan el (100%), es muy importante contar con un plan financiero para poder controlar los costos y gastos en que se den a incurrir y así convertir las ventas en ganancias o utilidades.

4.3 CONTRASTACION DE LA HIPÓTESIS GENERAL

4.3.1 Verificación de hipótesis General

El Régimen mype tributario, influye positivamente en la gestión financiera de las agencias de aduana de la ciudad de Tacna, durante el periodo 2017.

Planteamiento de la hipótesis estadística

- Hipótesis nula

H₀: El Régimen mype tributario influye negativamente en la gestión financiera de las agencias de aduana de la ciudad de Tacna, durante el periodo 2017.

- Hipótesis alterna

H₁: El Régimen mype tributario influye positivamente en la gestión financiera de las agencias de aduana de la ciudad de Tacna, durante el periodo 2017.

Nivel de significancia: 0.05

Para todo valor de la probabilidad igual o menor que 0.05, se rechaza la hipótesis H₀.

Elección de la prueba estadística

Correlación de Spearman (Rho de Spearman Muestral)

Correlaciones

RELACIÓN MYPE TRIBUTARIO Y GESTIÓN FINANCIERA			Régimen Mype tributario	Gestión Financiera
Rho de Spearman	Régimen Mype tributario	Coefficiente de correlación	1.000	.787**
		Sig. (bilateral)	.	.000
		N	19	19
	Gestión Financiera	Coefficiente de correlación	.787**	1.000
		Sig. (bilateral)	.000	.
		N	19	19

Regla de decisión:

- **Rechazar** H₀ si el p - valor es menor a 0.05
- **No rechazar** H₀ si el p - valor es mayor a 0.05

Conclusión:

Dado que el p - valor es menor a 0,05 entonces se rechaza la hipótesis nula y se concluye que existe relación significativa entre el Régimen mype tributario y la Gestión financiera de las agencias de aduana de Tacna, periodo 2017.

4.3.2 Verificación de la primera hipótesis secundaria

El menor pago a cuenta del impuesto a la renta, incide en la liquidez absoluta de las agencias de la ciudad de Tacna, durante el periodo 2017.

Planteamiento de la hipótesis estadística**- Hipótesis nula**

H_0 : El menor pago a cuenta del impuesto a la renta, no incide en la liquidez absoluta de las agencias de la ciudad de Tacna, durante el periodo 2017.

- Hipótesis alterna

H_1 : El menor pago a cuenta del impuesto a la renta, incide en la liquidez absoluta de las agencias de la ciudad de Tacna, durante el periodo 2017.

Nivel de significancia: 0.05

Para todo valor de la probabilidad igual o menor que 0.05, se rechaza la hipótesis H_0 .

Elección de la prueba estadística

Correlación de Spearman (Rho de Spearman Muestral)

Correlaciones

RELACIÓN ENTRE PAGO A CUENTA DEL IMPUESTO A LA RENTA Y LIQUIDEZ ABSOLUTA			Pago a cuenta del impuesto a la renta	Liquidez absoluta
Rho de Spearman	Pago a cuenta del impuesto a la renta	Coefficiente de correlación	1.000	.785**
		Sig. (bilateral)	.	.000
		N	19	19
	Liquidez absoluta	Coefficiente de correlación	.785**	1.000
		Sig. (bilateral)	.000	.
		N	19	19

Regla de decisión:

- **Rechazar** H_0 si el p - valor es menor a 0.05
- **No rechazar** H_0 si el p - valor es mayor a 0.05

Conclusión:

Dado que el p - valor es menor a 0,05 entonces se rechaza la hipótesis nula y se concluye que existe relación significativa entre el menor pago a cuenta del impuesto a la renta del Régimen mype tributario y el índice de liquidez absoluta de la Gestión financiera en las agencias de aduana de Tacna, periodo 2017.

4.3.3 Verificación de la segunda hipótesis secundaria

La suspensión de los pagos a cuenta influye en el endeudamiento patrimonial de las agencias de aduana de la ciudad de Tacna, durante el periodo 2017.

Planteamiento de la hipótesis estadística

- Hipótesis nula
 H_0 : La suspensión de los pagos a cuenta no influye en el endeudamiento patrimonial de las agencias de aduana de la ciudad de Tacna, durante el periodo 2017.
- Hipótesis alterna

H₁: La suspensión de los pagos a cuenta influye en el endeudamiento patrimonial de las agencias de aduana de la ciudad de Tacna, durante el periodo 2017.

Nivel de significancia: 0.05

Para todo valor de la probabilidad igual o menor que 0.05, se rechaza la hipótesis H₀.

Elección de la prueba estadística

Correlación de Spearman (Rho de Spearman Muestral)

RELACIÓN ENTRE SUSPENSIÓN DE PAGO A CUENTA Y ENDEUDAMIENTO PATRIMONIAL			Suspensión de pago a cuenta	Endeudamiento Patrimonial
Rho de Spearman	Suspensión de pago a cuenta	Coefficiente de correlación	1.000	.771**
		Sig. (bilateral)	.	.000
		N	19	19
	Endeudamiento Patrimonial	Coefficiente de correlación	.771**	1.000
		Sig. (bilateral)	.000	.
		N	19	19

Regla de decisión:

- **Rechazar** H₀ si el p - valor es menor a 0.05
- **No rechazar** H₀ si el p - valor es mayor a 0.05

Conclusión:

Dado que el p - valor es menor a 0,05 entonces se rechaza la hipótesis nula y se concluye que existe relación significativa entre la suspensión de pagos a cuenta del Régimen mype tributario y el índice de endeudamiento patrimonial de la gestión financiera en las agencias de aduana de Tacna, periodo 2017.

4.3.4 Verificación de la tercera hipótesis secundaria

La aplicación de la tasa anual del impuesto a la renta del régimen mype tributario acrecienta la rentabilidad neta de ventas de las agencias de aduana de la ciudad de Tacna, durante el periodo 2017.

Planteamiento de la hipótesis estadística

- Hipótesis nula

H_0 : La aplicación de la tasa anual del impuesto a la renta del régimen mype tributario no acrecienta la rentabilidad neta de ventas de las agencias de aduana de la ciudad de Tacna, durante el periodo 2017.

Hipótesis alterna

H_1 : La aplicación de la tasa anual del impuesto a la renta del régimen mype tributario acrecienta la rentabilidad neta de ventas de las agencias de aduana de la ciudad de Tacna, durante el periodo 2017.

Nivel de significancia: 0.05

Para todo valor de la probabilidad igual o menor que 0.05, se rechaza la hipótesis H_0 .

Elección de la prueba estadística

Correlación de Spearman (Rho de Spearman Muestral)

Correlaciones

RELACIÓN ENTRE TASA ANUAL DEL IMPUESTO A LA RENTA Y RENTABILIDAD NETA DE VENTAS			Tasa anual del impuesto a la renta	Rentabilidad Neta de ventas
Rho de Spearman	Tasa anual del impuesto a la renta	Coefficiente de correlación	1.000	.785**
		Sig. (bilateral)	.	.000
		N	19	19
	Rentabilidad Neta de ventas	Coefficiente de correlación	.785**	1.000
		Sig. (bilateral)	.000	.
		N	19	19

Regla de decisión:

- **Rechazar** H_0 si el p - valor es menor a 0.05
- **No rechazar** H_0 si el p - valor es mayor a 0.05

Conclusión:

Dado que el p - valor es menor a 0,05 entonces se rechaza la hipótesis nula y se concluye que existe relación significativa entre la aplicación de la tasa anual del impuesto a la renta del régimen mype tributario y el índice de rentabilidad neta sobre ventas de la gestión financiera en las agencias de aduana de Tacna, periodo 2017.

4.4 DISCUSION DE RESULTADOS

La presente investigación tuvo como propósito conocer la norma y sus beneficios y determinar cuál ha sido su impacto real en los estados financieros de las agencias de aduana de la ciudad de Tacna.

A continuación se estarán discutiendo los principales hallazgos de este estudio.

De los resultados obtenidos de esta investigación se logra deducir que existe influencia positiva entre el régimen Mype tributario y la gestión financiera, puesto que al haber menor pago a cuenta del impuesto a la renta, menor pago anual del impuesto a la renta, menor llevado de libros contables beneficia a la empresa, así como también se ve reflejada en los análisis financieros que mostraran resultados que contribuirán con la empresa.

Para contrastar lo antes mencionado, en primer lugar (Martinez, 2018) señala que el Régimen Mype Tributario influye favorablemente en la utilidad en la empresa, considerando que esta utilidad se puede utilizar para adquisiciones de maquinarias y equipo o pago de beneficios para los trabajadores.

En segundo lugar (Paulo Roberto, 2012), en su análisis del régimen impositivo simplificado ecuatorianos (RISE) y su impacto en un sistema tributario Ecuatoriano, menciona que es recomendable que las empresas que no superen la renta neta anual de 15 UIT, pagaran el 10% y el exceso el 29.5% con el propósito de realizar un menor pago a cuenta como lo establece.

CONCLUSIONES

PRIMERA

- El régimen Mype tributario influye positivamente en la gestión financiera de las agencias de la ciudad de Tacna, ya que tiene ventajas económicas sobre el régimen general, ya que la carga tributaria se reduce sustancialmente.

SEGUNDA

- El menor pago a cuenta del impuesto a la renta que está representado por el 10% de ingresos netos hasta las 300 UIT, permite que la liquidez de las agencias aumente.

TERCERA

- El beneficio económico por la suspensión de los pagos a cuenta, no ha tenido mayor efecto en las agencias de aduana, ya que por cada servicio que esta prestan tiene una estructura de costos, que les permite obtener utilidad, por lo que concluido el mes de junio al pretender presentar estados financieros y proyectarlos a diciembre, estos siempre les arrojar utilidad, y no han podido solicitar la suspensión de pagos a cuenta a partir de agosto del 2017.

CUARTA

- La aplicación de la tasa anual del impuesto a la renta del régimen Mype tributario representado por el 10% hasta las primeras 15 UIT de la renta neta anual, permite que las agencias de aduana obtengan mayor utilidad.

RECOMENDACIONES

PRIMERA

- Se recomienda que las empresas del Sector Aduana de la ciudad de Tacna aprovechen al máximo estos beneficios tributarios que ofrece régimen mype tributario, optando por el acogimiento a mejorar la competitividad empresarial, ya que contribuye significativamente económicamente y financiera de las empresas.

SEGUNDA

- Es recomendable que las agencias que no superen las 300 UIT de los ingresos netos anuales, puedan optar por acogerse al régimen mype tributario y así poder realizar pagos a cuenta mensual con el 1%, siendo este un menor porcentaje a comparación del régimen general.

TERCERA

- Es recomendable que las agencias, realicen estados financieros de manera periódica, para así poder determinar si pueden acogerse a beneficio de la suspensión de pagos a cuenta siempre y cuando sus ingresos netos anuales no superen las 300 UIT siempre y cuando en el estado de ganancias y pérdidas al 31 de julio la sumatoria de los pagos a cuenta realizados y el saldo a favor pendiente sea igual al impuesto anual proyectado.

CUARTA

- Es recomendable que las empresas que no superen la renta neta anual de 15 UIT, pagaran el 10% y el exceso el 29.5% con el propósito de realizar un menor pago a cuenta como lo establece.

BIBLIOGRAFIA

- Aguirre. (2017) «Régimen Mype tributario y su incidencia en el efectivo y equivalente de efectivo en la empresa constructora Mega inversiones Servicios integrales SCRI del distrito de Amarilis Enero-Setiembre 2017.» Universidad de Huanuco. (*Tesis para optar el Título profesional*). Huanuco, 2017.
- Alvarado, Paolo.(2017) «El regimen ;Mype tributario Y la gestión contable en las empresas del sector combustible en la ciudad de Huánuco.» Universidad de Huanuco. (*Tesis para optar el título profesional*. Huanuco, 2017.
- Analisis Financiero. *Finanzas Coporativas*. 24 de 11 de 2016.
<https://www.abcfinanzas.com/administracion-financiera/analisis-financiero>.
- Ley impuesto a la renta «Art. 14.»
<http://www.sunat.gob.pe/legislacion/renta/ley/capiii.pdf>.
- Carrillo, Gabriela Alexandra.(2015) «La gestión financiera y la liquidez de la empresa azulejos Pelileo.» UNIVERSIDAD TÉCNICA DE AMBATO. (*Grado académico de ingeniería en Contabilidad y Auditoría*). Ambato-Ecuador, 2015.
- Constitucion Política del Peru. *Capítulo IV del Régimen Tributario Presupuestal, Artículo 74. Lima-Perú. 1993.*
<http://www4.congreso.gob.pe/ntley/Imagenes/Constitu/Cons1993.pdf>.
- Contreras. *La República*. 14 de 08 de 2016.
<https://larepublica.pe/economia/964064-la-informalidad-es-uno-de-los-grandes-problemas-del-peru>.
- Córdova, M. *Gestion Financiera*. Bogota- Colombia: Eco ediciones, 2012.
- «Decreto Supremo N° 403-2016-EF.» 2017.
<https://www.definicionabc.com/derecho/obligaciones.php>.
- En *Gestion Financiera*, de Andres Delgado. Bogota: Eco ediciones, 2016.
- Delgado, Marzano. *Razones financieras*. Lima, 2013.

Díaz Lozano, Marco Antonio, y Francia Majorie Reyes Cabanillas.(2017) «El decreto legislativo n° 1269 y su incidencia tributaria en los comerciantes del centro comercial “el virrey”, distrito de Trujillo, año 2017.» UNIVERSIDAD PRIVADA ANTENOR ORREGO. (*optar título Profesional*). Trujillo, 2017.

Economipedia. s.f. <http://economipedia.com/definiciones/recursos-proprios.html>.
<http://economipedia.com/?s=%EF%83%BC%09Rentabilidad%3A+>.

El peruano. «Decreto legislativo N° 1269.» 20 de 12 de 2016.

EL PERUANO. «Decreto Legislativo, 1269.»

Ferruz. 2000.

Flores. *El correo*. 06 de 2018. <https://diariocorreo.pe/edicion/tacna/cerca-del-70-de-empresas-operan-en-la-informalidad-827476/>.

Garcia, Mariano Antonio.(2013) «El desarrollo organizacional en las pequeñas empresas: una propuesta de intervención interactiva.» UNIVERSIDAD NACIONAL AUTÓNOMA DE MEXICO. (*doctor en ingeniería*). Mexico, 2013.

Gestiopolis. <https://www.gestiopolis.com/que-es-solvencia-financiera-como-se-analiza/>.

Gil, Angela Brenda.(2017) «Evaluación de la situación financiera del periodo 2013 al 2016 y propuesta de una gestión Financiera para la empresa constructora concreto AVC Chimbote 2017.» Universidad Cesar Vallejo. (*Tesis para optar el Título profesional*). Chimbote, 2017.

Giovanny Gomez. *Gestiopolis*. 11 de 2010. <https://www.gestiopolis.com/la-planificacion-financiera/>.

Gitman. *Economía Simple*. 2003.
<https://www.economiasimple.net/glosario/liquidez>.

Jiménez, Viky, y María Lozano.(2017) «Gestión financiera y la rentabilidad de la empresa San Jose Inversiones SRL Jaén, 2017.» Universidad Señor de Sipán. (*Tesis para optar el Título profesional*). Jaen, 2017.

En *La gestion Financiera de la empresa*, de Perez Juan, 122. Madrid: ESIC, 2015.

- Juárez, F. *Razones Financieras.* 2013.
<https://administracionoriente.wordpress.com>.
- Kotler. 2003.
- Martinez , Juan.(2017) *Régimen Mype tributario y a utilidad en la empresa Constructora inmobiliaria Baruch EIRL. Huanuco 2017.* Universidad de Huanuco, Huanuco.
- Mejía, Maria Alejandra.(2010) «Impacto tributario que genera la aplicación de procedimientos de verificación en las pymes del municipio valera del estado trujillo.» UNIVERSIDAD DE LOS ANDES. (*Especializacion en ciencias contables*). Mérida, 2010.
- Montesdeoca, Maria, y Johanna Espinoza.(2015) «"Impacto del régimen impositivo simplificado en las microempresas de la ciudad de Cuenca y análisis de los resultados obtenidos en las recaudaciones de los años 2012 y 2013.» Universidad de Cuenca. (*tesis para optar el título profesional*). Cuenca-Ecuador, 2015.
- Oto, Bertha Soledad.(2011) «"Modelo de Gestión Financiera y Reducción de Morosidad en el Departamento Financiero de la Empresa Eléctrica Riobamba S.A." .» ESCUELA SUPERIOR POLITÉCNICA DE CHIMBOTAZO. (*optar el Título profesional*). Riobamba - Ecuador , 2011.
- Pacifico, Instituto. «Análisis Financiero de las empresas.» s.f.
- Paz, Evelin, y Taza Yoselyne.(2017) «La gestión financiera en la liquidez de la empresa y Yossev EIRL del distrito del callao durante el periodo 2012.» UNIVERSIDAD DE CIENCIAS Y HUMANIDADES. (*optar el título profesional*). Los olivos, 2017.
- Peña, Jenny. «Nuevo régimen tributario para mypes correspondiente al impuesto a la renta empresarial (RMT).» *Actualidad Empresarial*, 2017: 12.
- Roberto Hernandez. *metodologia de la investigación*. Sexta edición, 2014.
- sampieri, Herandez. «Medodologia de la investigacion.» 6ta Edición, 2014.
- Sanchez, Sherley Briggitt.(2017) «Implicancias tributarias del acogimiento al régimen mype tributario por parte de la empresa negociaciones y ferretería Tony E.I.R.LChimbote, durante el transcurso del periodo 2017.»

- UNIVERSIDAD CESAR VALLEJO. (*Optar Título profesional*. Chimbote, 2017.
- Sapieri, Fernandez y Baptista. *metodologia de la investigacion* . 6ta Edicion, 2006.
- Sunat. «Orientación SUNAT.» 17 de 12 de 2016.
<http://orientacion.sunat.gob.pe/index.php/empresas-menu/regimen-mype-tributario/6825-01-personas-comprendidas>.
- Sunat, Gestion. *Régimen Mype tributario pagara menos impuesto*. 18 de 01 de 2017. <https://gestion.pe/economia/sunat-regimen-mype-tributario-pagara-impuestos-126857>.
- Superintendencia Nacional de Administración Tributaria*. 2017.
<http://www.aduanet.gob.pe/aduanas/glosario/glosarioA-Z.htm#M>.
- Tobar, Paulo. (2010) *Análisis del régimen impositivo simplificado Ecuatoriano (RISE) y su impacto desde su implementación en el sistema tributario Ecuatoriano*. Universidad Politecnica Salesiana , Quito.
- Valdivia, Mirian. «Mas de 20000 empresas migrarian al nuevo régimen Mype tributario.» *El comercio*, 18 de 01 de 2017.
- Zeballos, Nielsen.(2017) «El régimen Mype tribuario y el desarrollo empresarial en las empresas de transporte de carga del distrito de Huánuco.» Universidad de Huanuco. (*Tesis para optar el Título profesional*). Huanuco, 2017.
- Zona Economica. *Recursos financieros*. 22 de 04 de 2018.
<https://www.zonaeconomica.com/recursos/financieros>.

APÉNDICE

APÉNDICE 1: MATRIZ DE CONSISTENCIA

TÍTULO: EL RÉGIMEN MYPE TRIBUTARIO Y SU INFLUENCIA EN LA GESTIÓN FINANCIERA DE LAS AGENCIAS DE ADUANA DE LA CIUDAD DE TACNA, DURANTE EL PERIODO 2017

PROBLEMA	OBJETIVOS	HIPÓTESIS	VARIABLE	INDICADORES	METODOLOGÍA
<p>Problema general: ¿Cómo influye el régimen mype tributario en la gestión financiera de las agencias de aduana de la ciudad de Tacna, durante el periodo 2017?</p>	<p>Objetivo general: Determinar la influencia del régimen mype tributario en la gestión Financiera de las agencias de aduana de la ciudad de Tacna, durante el periodo 2017.</p>	<p>Hipótesis General: El régimen mype tributario influye positivamente en la gestión financiera de las agencias de aduana de la ciudad de Tacna, durante el periodo 2017.</p>	<p>Variable Independiente (x): Régimen Mype tributario.</p> <p>Definición: "Régimen Tributario que comprende a los contribuyentes micro y pequeños empresarios domiciliados en el Perú, siempre que sus ingresos netos no superen las 1,700 UIT en el ejercicio gravable.</p>	<ul style="list-style-type: none"> ➤ Porcentaje de pago a cuenta mensual. ➤ Suspensión de pago a cuenta. ➤ Tasa anual del impuesto a la renta. 	<p>Tipo y diseño: La investigación es básica. El diseño es Descriptivo-Correlacional</p> <p>Población: La población a considerar será las agencias de aduana habilitadas de la ciudad de Tacna, periodo 2017.</p>
<p>Problemas específicos: ¿Cómo incide el porcentaje de pago a cuenta mensual del impuesto a la renta, en la liquidez absoluta de las agencias de aduana de la ciudad de Tacna, durante el periodo 2017?</p>	<p>Objetivos específicos: Determinar la incidencia de los pagos a cuenta del impuesto a la renta, en la liquidez absoluta de las agencias de aduana de la ciudad de Tacna, durante el periodo 2017.</p>	<p>Hipótesis General: El menor pagos a cuenta del impuesto a la renta, incide en la liquidez absoluta de las agencias de aduana de la ciudad de Tacna, durante el periodo 2017.</p>	<p>Variable dependiente (Y): Gestión financiera.</p> <p>Definición: "La gestión financiera se ocupa de determinar el valor y la toma de decisiones en la asignación de recursos, incluyendo adquirirlos, invertirlos y administrarlos."</p>	<ul style="list-style-type: none"> ➤ Liquidez absoluta ➤ Endeudamiento patrimonial ➤ Rentabilidad neta de ventas 	<p>Muestra: Se determinó que existen 27 agencias 8 continúan en el régimen general y solamente 19 se acogieron al régimen mype tributario, siendo esta ultima el total de mi muestra.</p> <p>Técnica e instrumentos:</p> <ul style="list-style-type: none"> ➤ Encuestas ➤ Análisis de Contenido(Caso de estudio)
<p>¿Cómo influye la suspensión de pagos a cuenta del impuesto a la renta en el endeudamiento patrimonial de las agencias de aduana de la ciudad de Tacna, durante el periodo 2017?</p>	<p>Determinar la influencia de la suspensión de pagos a cuenta del impuesto a la renta en el endeudamiento patrimonial de las agencias de aduana de la ciudad de Tacna, durante el periodo 2017.</p>	<p>La suspensión de los pagos a cuenta del impuesto a la renta influye el endeudamiento patrimonial de las agencias de aduana de la ciudad de Tacna, durante el periodo 2017.</p>			
<p>¿Cuál es el efecto de la aplicación de la tasa anual del impuesto a la renta del régimen mype tributario en la rentabilidad neta de ventas de las agencias de aduana de la ciudad de Tacna, durante el periodo 2017?</p>	<p>Establecer cuál es el efecto de la aplicación de la tasa anual del impuesto a la renta del régimen mype tributario en la rentabilidad neta de ventas de las agencias de aduana de la ciudad de Tacna, durante el periodo 2017.</p>	<p>La aplicación de la tasa anual del impuesto a la renta del régimen mype tributario acrecienta la rentabilidad neta de ventas de las agencias de aduana de la ciudad de Tacna, durante el periodo 2017.</p>			

APÉNDICE 2

CUESTIONARIO

“RÉGIMEN MYPE TRIBUTARIO Y SU INFLUENCIA EN LA GESTIÓN FINANCIERA DE LAS AGENCIAS DE ADUANA DE LA CIUDAD DE TACNA, DURANTE EL PERIODO 2017”



ESTIMADO SR.

Nos encontramos realizando un estudio, respecto a la influencia del régimen mype tributario en la gestión financiera, en el sector de aduana, ciudad de Tacna, año 2017 con la finalidad de conocer su percepción.

La información que nos proporcione es completamente CONFIDENCIAL, esto garantiza que nadie puede identificar a la persona que ha diligenciado el cuestionario.

INSTRUCCIONES

Todas las preguntas tienen diversas opciones de respuesta, deberá elegir SOLO UNA, salvo que en el enunciado de la pregunta diga expresamente que puede seleccionar varias. Cada opción tiene una letra, marque con un aspa (X) a la opción elegida.

I. Información General Mype Tributario

1. ¿En el 2017 a cuál de los regímenes tributarios establecidos en el país, pertenecía su agencia de Aduana?

a) Reg. Mype tributario	b) Reg. General	c) Otros
-------------------------	-----------------	----------
2. ¿A cuánto ascendieron sus ingresos en el periodo 2017?

a) De 0 a 300 UIT	b) De 301 a 1700 UIT	c) De 1701 UIT a mas
-------------------	----------------------	----------------------
3. ¿Qué sistema utilizo para los pagos a cuenta del 2017?

a) Sistema B	b) Sistema A	c) Otros
--------------	--------------	----------

II. Pago a cuenta del régimen Mype tributario y su relación con la liquidez absoluta		
4. ¿Sabía Usted que los pagos a cuenta bajo el Régimen Mype Tributario son más beneficiosos que los del régimen general?		
a) Si	b) No	c) Desconoce
5. ¿Cuánto ha mejorado el ratio de liquidez absoluta con los pagos a cuenta del régimen mype tributario?		
a) De 0.001 a 0.100	b) De 0.101 a 0.200	c) De 0.201 a mas
III. Suspensión de pagos a Cuenta del Impuesto a la renta y su relación con el endeudamiento patrimonial		
6. ¿Cuánto hubiese mejorado el ratio de endeudamiento patrimonial con la suspensión de pagos a cuenta del régimen Mype tributario?		
a) De 0.01 de 0.25	b) De 0.26 a 0.50	c) De 0.51 a mas
IV. Determinación del impuesto a la Renta anual y su relación con la rentabilidad neta de ventas		
7. ¿Sabe Ud. si el impuesto a la renta anual según el régimen mype tributario es más beneficioso que del régimen general?		
a) Si	b) No	c) Desconoce
8. ¿En cuánto aumento la aplicación de la tasa del 10% que se utiliza para el cálculo del impuesto a la renta anual en la rentabilidad neta de ventas?		
a) De 1 a 10%	b) De 11% a 20%	c) De 21% a mas
V. Beneficios del Régimen Mype tributario		
9. ¿Sabe usted que, tributar en el régimen Mype tributario le permite ahorrar gastos?		
a) Si	b) No	c) Desconoce
10. ¿Sabía usted que para el 2017 los acogidos al régimen Mype tributario que iniciaron actividades o provenían del rus estaban exonerados de las multas por presentar fuera de plazo sus declaraciones juradas mensuales?		
a) Si	b) No	c) Desconoce

I. Información General de la Gestión Financiera		
1. ¿Cree usted que su agencia necesita desarrollar una buena gestión financiera?		
a) Si	b) No	c) Desconoce
2. ¿Su agencia de aduana efectúa análisis financieros?		
a) Anual	b) Trimestral	c) Mensual
3. ¿Sobre qué indicadores financieros toma decisiones su agencia de aduana?		
a) Liquidez, solvencia, rentabilidad	b) Liquidez ,solvencia	c)Solvencia rentabilidad
II. Liquidez de la Agencia de Aduana		
4. ¿Utiliza su agencia el flujo de caja para proyectar sus ingresos y egresos?		
a) Si	b) No	c) Desconoce
5. ¿Considera Ud. que el ratio de liquidez absoluta es un indicador básico en el análisis de gestión financiera?		
a) Si	b) No	c) Desconoce
6. ¿Considera usted que un aumento de 0.20 en el coeficiente de liquidez absoluta, beneficiaría la gestión financiera de su agencia?		
a) Si	b) No	c) Desconoce
III. Rentabilidad de la Agencia de Aduana		
7. ¿Considera Ud. importante que su agencia cuente con un plan financiero que le permita mejorar su rentabilidad neta de ventas?		
a) Si	b) No	c) Desconoce
IV. Solvencia de la Agencia de Aduana		
8. ¿Cree Ud. que es importante que se deba tomar medidas para prevenir el endeudamiento del activo en su agencia?		
a) Si	b) No	c) Desconoce
9. ¿En qué porcentaje los activos de su agencia se encuentran financiado por terceros?		
a) De 0 a 30%	b) De 31% al 50%	c) De 51% a mas

➤ Anexo de presentación de resultados variable **Regimen mype tributario**

4. Los pagos a cuenta bajo el Régimen Mype Tributario son más beneficiosos que los del régimen general

Tabla 18:

Pagos a cuenta beneficios

Ítem	Frecuencia	%
Si	19	100%
No	0	0%
Desconoce	0	0%
TOTAL	19	100%



Figura 13: Pagos a cuenta beneficios

Fuente: Tabla N° 18

Resultados:

Todos los contadores de las agencias de aduana encuestados, tenían pleno conocimiento del beneficio que ofrece el decreto legislativo 1269.

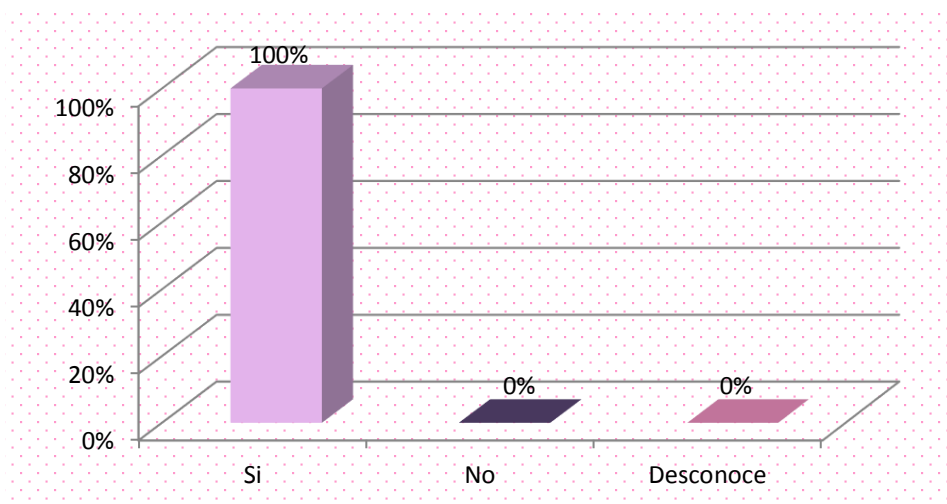
Interpretación:

El resultado las 19 agencias de aduana, que representan el (100%), respondieron que el porcentaje de los pagos a cuenta del régimen mype tributario beneficia en 0.5% a comparación del régimen general.

5. En cuanto ha mejorado la ratio de liquidez absoluta, con los pagos a cuenta del régimen mype tributario.

Tabla 19

El 1% de pago a cuenta y la liquidez

Ítem	Frecuencia	%
De 0.001 a 0.100	14	74%
De 0.101 a 0.200	5	26%
De 0.201 a Mas		0%
TOTAL	19	100%



Figura 14: El 1% de pago a cuenta y la liquidez absoluta

Fuente: Tabla N° 19

Resultados:

Del 100% de los contadores de los despachos aduaneros encuestados, el 74% manifestaron que el ratio de liquidez absoluta ha mejorado con respecto a los pagos a cuenta del régimen mype tributario, en un rango de 1 a 10% y el 26% manifestó la mejora en un rango de 11 a 20%.

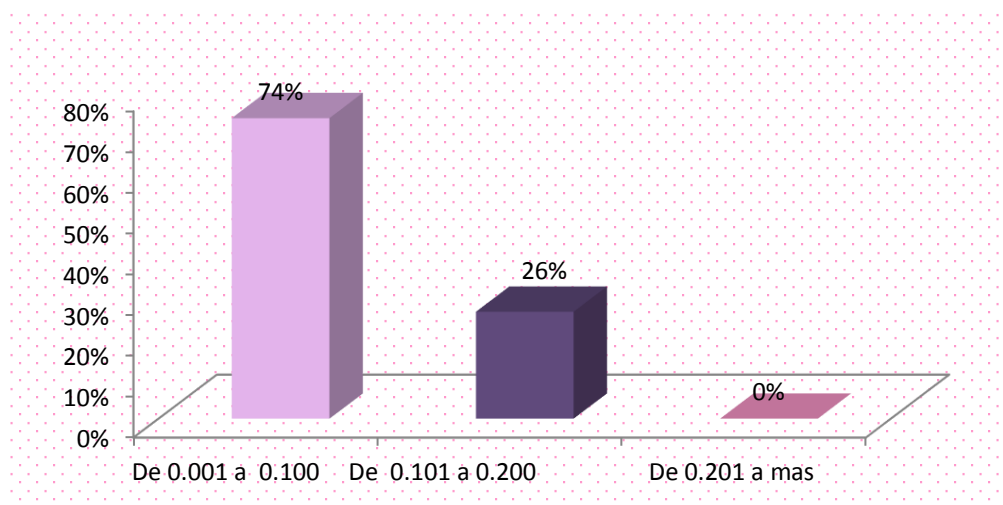
Análisis e Interpretación:

De las respuestas obtenidas se observa que las mayorías de las agencias de aduana, representa por el (74%) manifestaron que con el pago a cuenta del 10% las agencias cuentas de entre 1 a 10% más de liquidez para cubrir con sus obligaciones a corto plazo.

7. El impuesto a la renta anual según el régimen mype tributario es más beneficioso que del régimen general

Tabla 20

El impuesto a la renta anual del Mype tributarios

Ítem	Frecuencia	%
Si	19	100%
No	0	0%
Desconoce	0	0%
TOTAL	19	100%



Figura 15: El impuesto a la renta anual del mype tributario

Fuente: Tabla N° 20

Resultados:

El 100% de los contadores de las agencias de aduana encuestados, tenían conocimiento de los beneficios del régimen mype tributario.

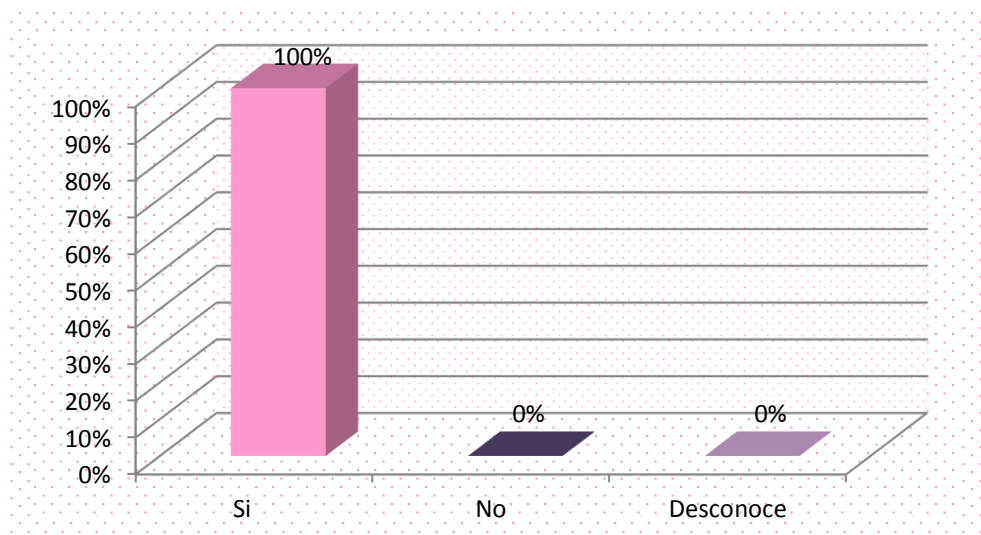
Análisis e Interpretación:

Las 19 agencias, que representan el (100%), respondieron que el impuesto a la renta anual según el régimen mype tributario es más beneficioso que del régimen general, ya que establece el 10% a las 15 primeras UIT de sus ingresos netos anuales a comparación del régimen general como fue del 29.5% para el año 2017.

8. En cuánto aumento la aplicación de la tasa del 10% que se utiliza para el cálculo del impuesto a la renta anual en la rentabilidad neta de ventas.

Tabla 21*IR del 10% y la rentabilidad neta sobre ventas*

Ítem	Frecuencia	%
De 1 a 10%	19	100%
De 11% a 20%		0%
De 21% a mas		0%
TOTAL	19	100%



Figura 16: IR del 10% y la rentabilidad neta sobre ventas

Fuente: Tabla N° 21

Resultados:

En su totalidad, los contadores de los despachos aduaneros encuestados, manifestaron que con la tasa del 10% aplicado a la utilidad neta, aumenta la rentabilidad neta de ventas, en un rango de 1 a 10%.

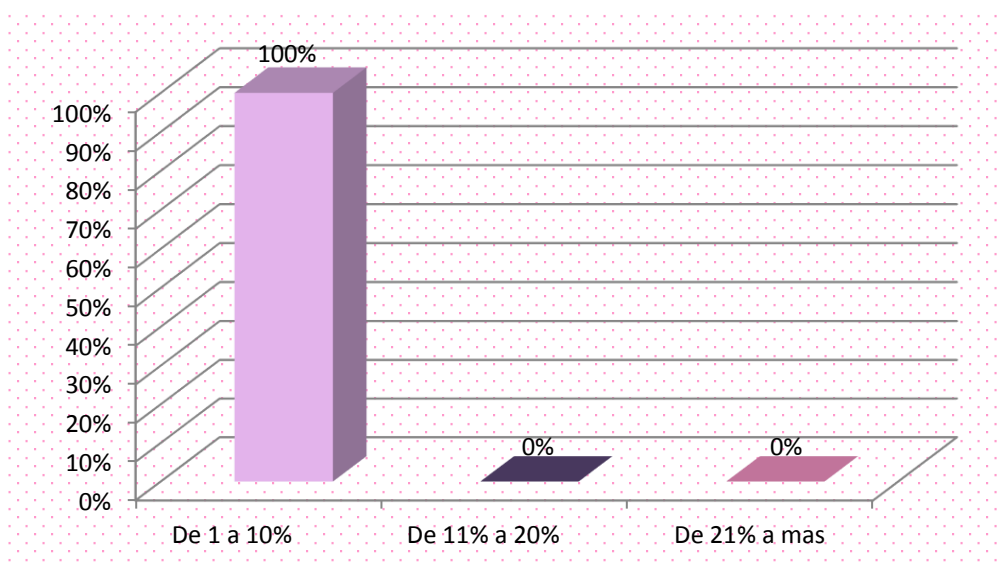
Análisis e Interpretación:

De las respuestas obtenidas las 19 agencias que representan el (100%), manifestaron que con la aplicación de la tasa del 10%, ha contribuido en el ratio de rentabilidad neta de ventas en el rango de 1 a 10%, lo cual quiere decir que la empresa cuenta con el 10% más en el margen de utilidad o ganancia para la agencia.

➤ Anexo de presentación de variable **Gestión financiera**

4. Utiliza su agencia el flujo de caja para proyectar sus ingresos y egresos.

Tabla 22:

Análisis flujo de caja

Ítem	Frecuencia	%
Si	19	100%
No		0%
Desconoce		0%
TOTAL	19	100%



Figura 17: Análisis flujo de caja

Fuente: Tabla N° 22

Resultados:

La totalidad de los contadores representado por el (100%), manifestaron que si realizan flujo de caja para proyectar sus ingresos y egresos de su agencia

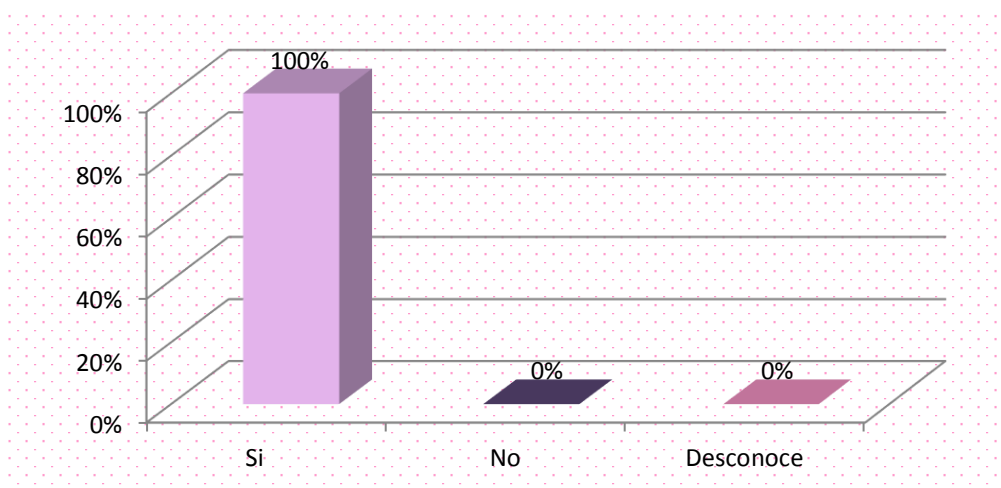
Análisis e Interpretación:

De las respuestas obtenidas para esta pregunta, todos los contadores de las agencias, si realizan análisis de flujo de caja, lo cual permite conocer detalladamente el movimiento de efectivo de la agencia, para así poder tomar decisiones correctas.

5. Considera Ud. que la ratio de liquidez absoluta es un indicador básico en el análisis de gestión financiera.

Tabla 23

Liquidez Absoluta

Ítem	Frecuencia	%
Si	16	84%
No	3	16%
Desconoce		0%
TOTAL	19	100%



Figura 18: Liquidez absoluta

Fuente: Tabla N° 23

Resultados:

Del 100% de los contadores de los despachos aduaneros encuestados, el 84% manifestaron que el ratio de liquidez absoluta si es un indicador básico en el análisis de gestión financiera y el 16% opina que no es un indicador básico.

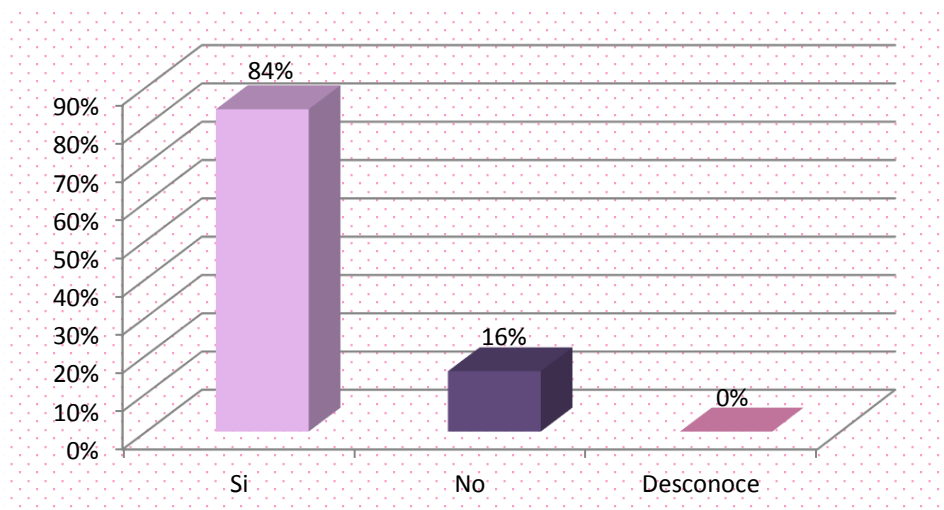
Análisis e Interpretación:

Según las respuestas para la pregunta se puede decir que 16 agencias, representado por el (84%) consideran que la ratio de liquidez si es un indicador básico para la gestión financiera, ya que permite poder conocer la disponibilidad de fondos suficientes para satisfacer compromisos, por otro lado 3 agencias, representadas por el (16%) indicaron que el mencionado indicador no necesariamente es el básico para el análisis de gestión financiera.

6. Considera usted que un aumento de 0.20 en el coeficiente de liquidez absoluta, beneficiaría la gestión financiera de su agencia

Tabla 24*Ratio de liquidez absoluta*

Ítem	Frecuencia	%
Si	19	100%
No		0%
Desconoce		0%
TOTAL	19	100%



Figura 19: Ratio de liquidez absoluta

Fuente: Tabla N° 24

Resultados:

La totalidad de los contadores de las agencias de aduana encuestados, manifiesta que el aumento en el 20% en la liquidez absoluta, beneficia la gestión financiera de la agencia.

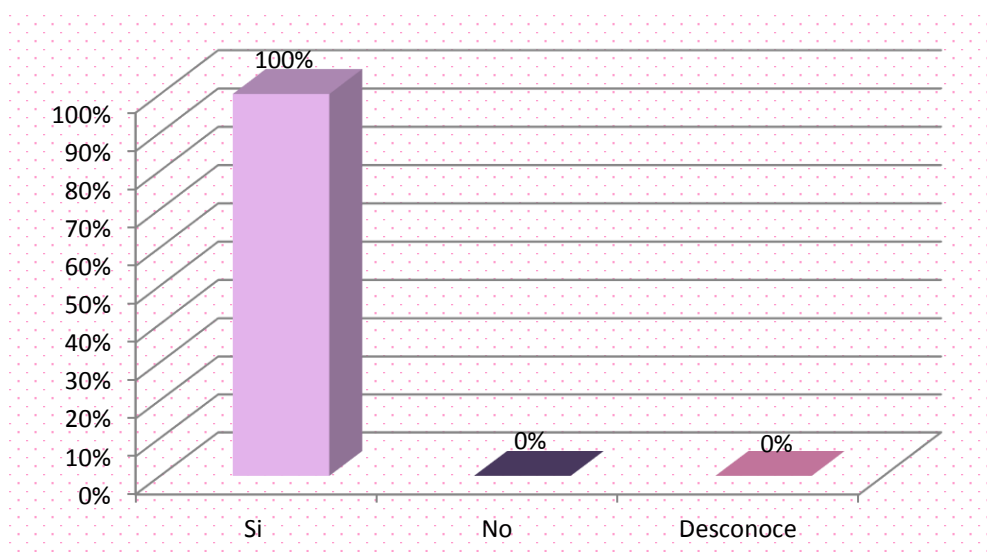
Análisis e Interpretación:

Según las respuestas para la pregunta se puede decir que 19 agencias, representado por el (100%) consideran que resulta beneficioso el aumento del 20% más en la liquidez absoluta, lo cual indicaría que cuenta con más efectivo para cubrir con sus obligaciones.

4. Es importante que se deba tomar medidas para prevenir el endeudamiento del activo en su agencia

Tabla 25

Medidas para prevenir el endeudamiento de su agencia

RESPUESTA	CANTIDAD	%
Si	19	100%
No		0%
Desconoce		0%
TOTAL	19	100%



Figura 20: Medidas para prevenir el endeudamiento de su agencia

Fuente: Tabla N° 25

Resultados:

Todos los contadores de las agencias de aduana encuestados consideran que es importante que su agencia deba tomar medidas para prevenir el endeudamiento del activo en su agencia.

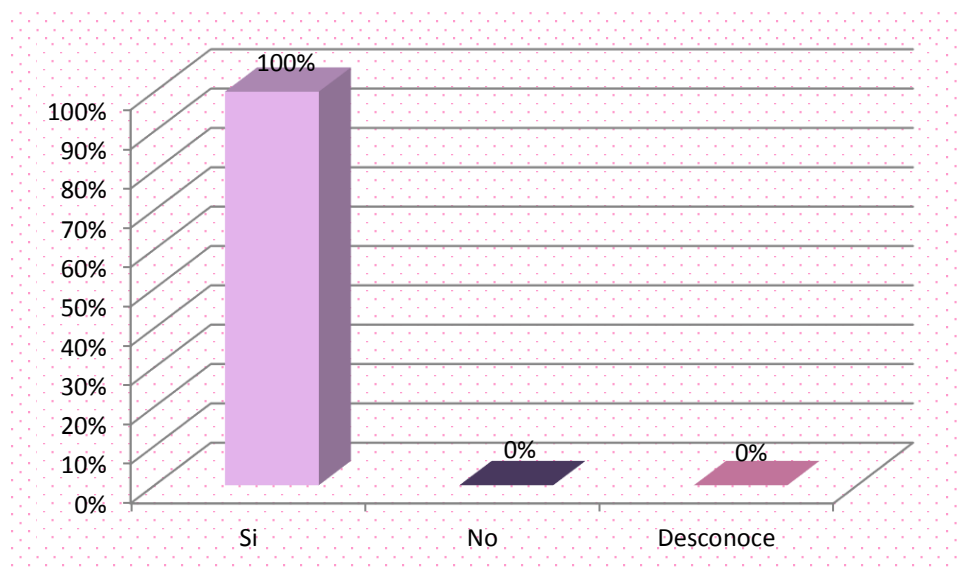
Análisis e Interpretación:

Se pudo determinar que es importante que las agencias tomen medidas para prevenir el endeudamiento del activo de su agencia, ya sea recortando gastos innecesarios, aprendiendo a innovar o estableciendo alianzas con otras empresas.

9. En qué porcentaje los activos de su agencia se encuentran financiados por terceros.

Tabla 26

Recursos financiados por terceros

Ítem	Frecuencia	%
De 0 a 30%	16	84%
De 31 al 50%	3	16%
Del 51% a mas		0%
TOTAL	19	100%



Figura 21: Recursos financiados por terceros

Fuente: Tabla N° 26

Resultados:

La siguiente grafica muestra que del 100% de los contadores de las agencias aduaneras encuestados, el 84% indicó que de 0 a 30% de los recursos con que cuenta su agencia son financiados por terceros, y un 16% de ellos manifestó que de 31 a 50% sus son financiados por terceros.

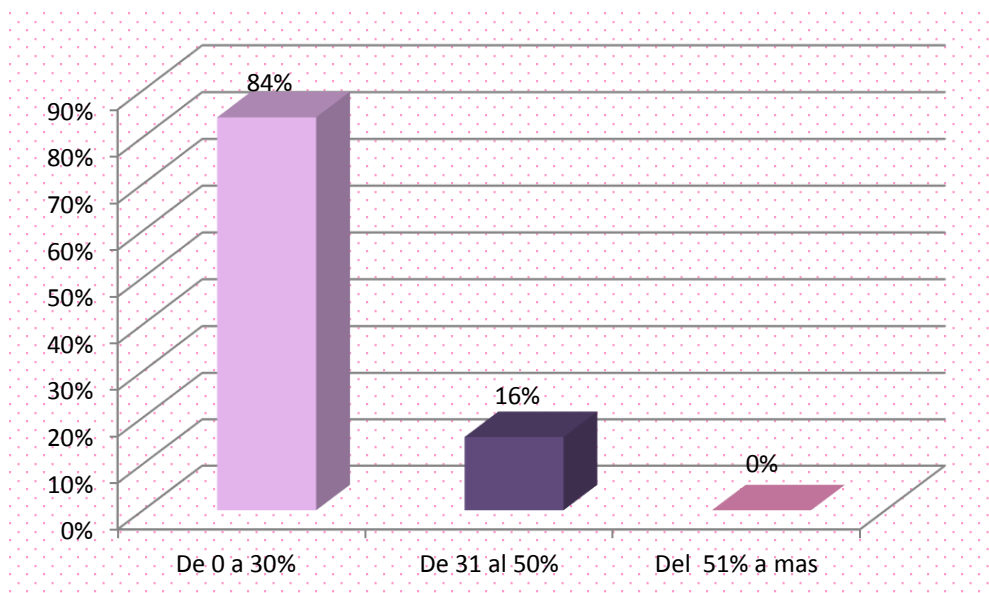
Análisis e Interpretación:

Según la figura se puede decir que la mayoría de las agencias no son financiadas por terceros, esto quiere decir que el patrimonio de la empresa no se verá comprometido.

Tabla 27:

N°	EMPRESAS	RÉGIMEN MYPE TRIBUTARIO										GESTIÓN FINANCIERA										
		P1	P2	P3	P4	P5	P6	P7	P8	P9	P10	TOTAL	P11	P12	P13	P14	P15	P16	P17	P18	P19	TOTAL
1	AGENCIA DE ADUANA PRISMA S.A	1	2	2	1	1	1	1	1	1	1	12	1	1	1	1	1	1	1	1	1	9
2	MARINO HNOS S.A. AGENTE DE ADUANAS	1	1	1	1	2	1	1	1	1	2	12	1	2	1	1	1	1	1	1	1	10
3	SAVAR AGENTES DE ADUANA S A	1	1	1	1	1	1	1	1	1	1	10	1	1	1	1	1	1	1	1	1	9
4	BEAGLE AGENTES DE ADUANA S.A	1	2	2	1	1	1	1	1	1	1	12	1	1	2	1	1	1	1	1	1	11
5	AGENCIA DE ADUANA VILCAPOMA HERMANOS S.C	1	1	1	1	1	1	1	1	1	1	10	1	1	1	1	1	1	1	2	1	10
6	ADUAMERICA S.A.	1	1	1	1	2	1	1	1	1	1	11	1	2	2	1	1	1	1	1	1	11
7	BLOG ADUANAS S.A.C.	1	1	1	1	1	1	1	1	1	2	11	1	1	1	2	1	1	1	1	1	10
8	CHOICE ADUANAS S.A.C	1	2	2	1	1	1	1	1	1	1	12	1	1	1	1	1	1	1	1	1	9
9	PERU CUSTOMS ADVISER S.A.C.	1	1	1	1	2	1	1	1	1	1	11	1	2	3	1	1	1	1	1	2	13
10	CACH AGENTES DE ADUANA S.A.C.	1	1	1	1	1	1	1	1	1	1	10	1	1	1	1	1	1	1	1	1	9
11	R Y M AGENTES DE ADUANA S.A.	1	1	1	1	1	1	1	1	1	1	10	1	1	2	1	1	1	1	1	1	10
12	DDP ADUANAS S.A.C	1	2	2	1	2	1	1	1	1	2	14	1	1	1	1	1	1	1	1	1	9
13	LOGISTIC TRAVEL ILO S.A.C.	1	1	1	1	1	1	1	1	1	1	10	1	1	1	1	1	1	1	1	1	9
14	CLI GESTIONES ADUANERAS S.A.	1	1	1	1	1	1	1	1	1	1	10	1	1	2	1	2	1	1	1	2	12
15	AGENCIA DE ADUANA DEL SUR SOCIEDAD S.A.C	1	1	1	1	2	1	1	1	1	1	11	1	1	1	1	1	1	1	1	1	9
16	GESTIONES ADUANERAS TACNA SAC.	1	1	1	1	1	1	1	1	1	1	10	1	1	3	1	1	1	1	1	1	11
17	ZAVALA ADUANERA SOCIEDAD ANONIMA	1	1	1	1	1	1	1	1	1	1	10	1	1	1	1	1	1	1	1	1	9
18	DESPACHOS ADUANEROS ARUNTA S A	1	1	1	1	1	1	1	1	1	1	10	1	1	1	1	1	1	1	1	1	9
19	LITORAL PACIFICO S. A. AGENCIA DE ADUANA	1	1	1	1	1	1	1	1	1	1	10	1	1	3	1	1	1	1	1	1	11
		19	23	23	19	24	19	19	19	19	22		19	22	29	19	22	19	19	19	22	

Fuente: Resultado del cuestionario

REGIMEN MYPE TRIBUTARIO																				
	EMPRESAS	INFORMACION GENERAL MYPE TRIBUTARIO									PAGO CTA IR MYPE TRIB.						SUSPENSIÓN PAGO CT IR			
		P1			P2			P3			P4			P5			P6			
		A	B	C	A	B	C	A	B	C	A	B	C	A	B	C	A	B	C	
1	AGENCIA DE ADUANA PRISMA S.A	1				1			1			1			1			1		
2	MARINO HNOS S.A. AGENTE DE ADUANAS	1			1			1			1				1			1		
3	SAVAR AGENTES DE ADUANA S A	1			1			1			1			1				1		
4	BEAGLE AGENTES DE ADUANA S.A	1				1			1			1			1			1		
5	AGENCIA DE ADUANA VILCAPOMA HERMA	1			1			1			1			1				1		
6	ADUAMERICA S.A.	1			1			1			1				1			1		
7	BLOG ADUANAS S.A.C.	1			1			1			1			1				1		
8	CHOICE ADUANAS S.A.C	1				1			1			1			1			1		
9	PERU CUSTOMS ADVISER S.A.C.	1			1			1			1				1			1		
10	CACH AGENTES DE ADUANA S.A.C.	1			1			1			1			1				1		
11	R Y M AGENTES DE ADUANA S.A.	1			1			1			1			1				1		
12	DDP ADUANAS S.A.C	1				1			1			1				1		1		
13	LOGISTIC TRAVEL ILO S.A.C.	1			1			1			1			1				1		
14	CLI GESTIONES ADUANERAS S.A.	1			1			1			1			1				1		
15	AGENCIA DE ADUANA DEL SUR SOCIEDAD S	1			1			1			1				1			1		
16	GESTIONES ADUANERAS TACNA SAC.	1			1			1			1			1				1		
17	ZAVALA ADUANERA SOCIEDAD ANONIMA	1			1			1			1			1				1		
18	DESPACHOS ADUANEROS ARUNTA S A	1			1			1			1			1				1		
19	LITORAL PACIFICO S. A. AGENCIA DE ADUA	1			1			1			1			1				1		
		19	0	0	15	4	0	15	4	0	19	0	0	14	5	0	19	0	0	

REGIMEN MYPE TRIBUTARIO

	EMPRESAS	DETERMINACION IR ANUAL						BENEFICIOS DEL REGIMEN					
		P7			P8			P9			P10		
		A	B	C	A	B	C	A	B	C	A	B	C
1	AGENCIA DE ADUANA PRISMA S.A	1			1			1			1		
2	MARINO HNOS S.A. AGENTE DE ADUANAS	1			1			1				1	
3	SAVAR AGENTES DE ADUANA S A	1			1			1			1		
4	BEAGLE AGENTES DE ADUANA S.A	1			1			1			1		
5	AGENCIA DE ADUANA VILCAPOMA HERMA	1			1			1			1		
6	ADUAMERICA S.A.	1			1			1			1		
7	BLOG ADUANAS S.A.C.	1			1			1				1	
8	CHOICE ADUANAS S.A.C	1			1			1			1		
9	PERU CUSTOMS ADVISER S.A.C.	1			1			1			1		
10	CACH AGENTES DE ADUANA S.A.C.	1			1			1			1		
11	R Y M AGENTES DE ADUANA S.A.	1			1			1			1		
12	DDP ADUANAS S.A.C	1			1			1				1	
13	LOGISTIC TRAVEL ILO S.A.C.	1			1			1			1		
14	CLI GESTIONES ADUANERAS S.A.	1			1			1			1		
15	AGENCIA DE ADUANA DEL SUR SOCIEDAD S	1			1			1			1		
16	GESTIONES ADUANERAS TACNA SAC.	1			1			1			1		
17	ZAVALA ADUANERA SOCIEDAD ANONIMA	1			1			1			1		

